

金蝶云星空 V7.3产品培训

-- 采购管理

供应链云产品部

主题

产品框架介绍

产品规划思路

产品框架与应用价值

采购管理整体方案

系统应用介绍

基础数据设置

采购业务流程

采购专项功能

采购报表分析

VMI管理特性

1688采购寻源集成

V7.3新增及完善

K 丰富的业务模式

- 1、提供标准采购、标准委外、直运采购、资产采购，费用采购和零散采购等多种采购业务解决方案；
- 2、提供多种集中化采购业务模式，有效支撑企业多组织之间的采购业务协同；
- 3、提供不同应用场景下的多种业务处理模式，支持企业采购业务的按需应变。

K 智能的采购流程

- 1、提供平台化的业务应用架构，业务功能组件化，支持业务功能的扩展；
- 2、系统预设常用业务流程以便于快速实施，快速应用，降低用户学习难度；
- 3、通过工作流驱动采购业务流程，简化了整个采购到支付的过程；
- 4、支持用户根据业务需要设计业务流程，实现个性化业务流程。

K 实现全面集成

- 1、采购管理与销售管理、库存管理集成，共同构造企业内部供应链；
- 2、采购管理与计划管理、生产管理集成建立产供销一体化，有效平衡供应和需求；
- 3、采购管理与应付管理、资金管理集成，形成采购与应付循环，有力支撑业务财务一体化。

采购管理系统整体框架

初始化

采购申请单初始化

采购订单初始化

基础设置

系统参数

采购组织

采购组

采购员

供应商

货源清单

价目表

折扣表

业务类型

业务流程

控制策略

货源控制

价格控制

权限及审批

业务执行控制

预付控制

配额控制

业务处理

需求管理

提出采购需求

合并拆分需求

评估采购需求

批准采购申请

确定货源

寻找货源

选择供应商

确定合理配额

签订采购合同

订单处理

选择供应商

确定交易条件

进行交货安排

处理预付款

收料处理

点收货物

安排检验

合格品入库

不合格品退料

标准采购

直运采购

集中采购

资产采购

费用采购

报表分析

采购订单执行
明细表

采购订单执行
汇总表

采购业务汇总
报表

采购订单全程
跟踪报表

采购合同执行
明细表

供应商绩效对
比分析表

采购价格分析
表

采购总体流程

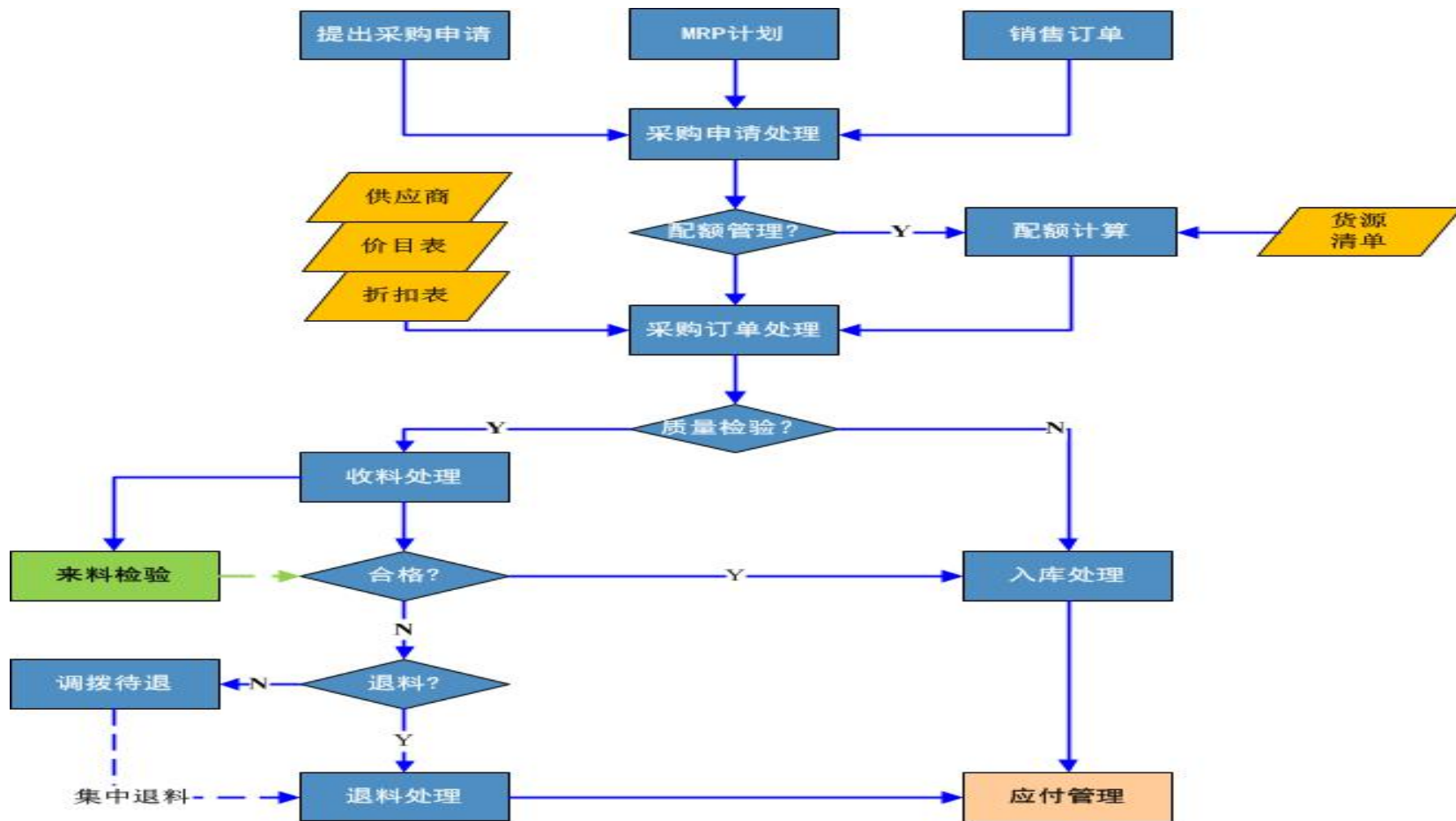

主题

产品框架介绍

产品规划思路

产品框架与应用价值

采购管理整体方案

系统应用介绍

基础数据设置

采购业务流程

采购专项功能

采购报表分析

VMI管理特性

1688采购寻源集成

V7.3新增及完善

1.1 系统参数设置

应用介绍

- 采购系统启用时，可以根据业务的需要设置系统参数，以便对业务进行控制。每个模块都有不同的参数进行控制。

应用场景

- 采购系统参数代表了企业的业务政策和管理制度。
- 在系统应用中，可以根据采购业务政策设置系统参数，以便对采购业务进行控制

新增 ▾ 保存 ▾ 提交 ▾ 审核 ▾ 业务操作 ▾ 列表 选项 退出

单据	采购订单 *	描述	标准采购订单的单据类型
编码	CGDD01_SYS *		
名称	标准采购订单		
编码规则	采购订单标准编码规则		<input checked="" type="checkbox"/> 默认单据类型

布局设置 业务流程设置 打印控制 **参数设置**

业务类型 标准采购 ▾ *

- 参考交货明细执行
- 允许修改交货数量
- 允许修改时间控制
- 关联生成
 - 所有分录关联生成
 - 关联后允许手工添加分录

1.2 供应商主数据

应用介绍

- 供应商主数据包括基础信息，商务信息和财务信息；
- 供应商可以在采购组织之间进行分配或共享；
- 供应商在不同组织可以设置不同的商务数据。
- 支持供应商的多地点管理；
- 支持供应商的多方交易；
- 支持供应商联系人的角色管理。

应用场景

- 供应商是采购系统的关键基础资料，将应用到定价，订单，收料入库和结算付款整个采购与付款业务过程中

过滤 刷新 新增 删除 提交 审核 业务操作 选项 退出

快捷过滤 方案: 缺省方案 我负责的供应商

编码 包含 请输入或选择关键字 搜索 保存 重置

<input type="checkbox"/>	编码	使用组织	名称	简称	供应商分组	审核人	审核日期	数据状态	禁用状态
<input checked="" type="checkbox"/>	GYS001	蓝海柴油机本部	新宇集团			demo	2014/5/28	已审核	否
<input type="checkbox"/>	SCMGYS01	蓝海柴油机本部	GYS01			demo	2014/4/15	已审核	否
<input type="checkbox"/>	VEN00001	蓝海柴油机本部	雅俊实业			demo	2013/12/16	已审核	否
<input type="checkbox"/>	VEN00002	蓝海柴油机本部	明瑞五金			demo	2013/12/16	已审核	否
<input type="checkbox"/>	VEN00003	蓝海柴油机本部	美华公司			demo	2013/12/16	已审核	否
<input type="checkbox"/>	VEN00004	蓝海柴油机本部	长安制造			demo	2013/12/16	已审核	否
<input type="checkbox"/>	VEN00005	蓝海柴油机本部	蓝海柴油机公司			demo	2013/12/16	已审核	否
<input type="checkbox"/>	VEN00006	蓝海柴油机本部	蓝海柴油机本部			demo	2013/12/16	已审核	否
<input type="checkbox"/>	VEN00007	蓝海柴油机本部	总装事业部			demo	2013/12/16	已审核	否
<input type="checkbox"/>	VEN00008	蓝海柴油机本部	机加事业部			demo	2013/12/16	已审核	否
<input type="checkbox"/>	VEN00009	蓝海柴油机本部	变电器公司			demo	2013/12/16	已审核	否
<input type="checkbox"/>	VEN00010	蓝海柴油机本部	销售公司			demo	2013/12/16	已审核	否
<input type="checkbox"/>	VEN00011	蓝海柴油机本部	深圳销售公司			demo	2013/12/16	已审核	否
<input type="checkbox"/>	VEN00015	蓝海柴油机本部	广州客户			demo	2014/5/28	已审核	否
<input type="checkbox"/>	VEN00017	蓝海柴油机本部	111			scm	2014/9/9	已审核	否

当前选中了 0 行数据 第 1 页/1 页 每页显示 200 行共 15 行

采购组织视图

- 负责公司的采购业务管理；
- 代表公司与供应商签订合同；
- 用于数据隔离和统计分析。

- 负责某类物资的采购业务；
- 代表具体的采购小组；
- 用于数据隔离和统计分析。

- 负责具体的采购业务；
- 代表具体的采购人员；
- 用于采购业务处理。

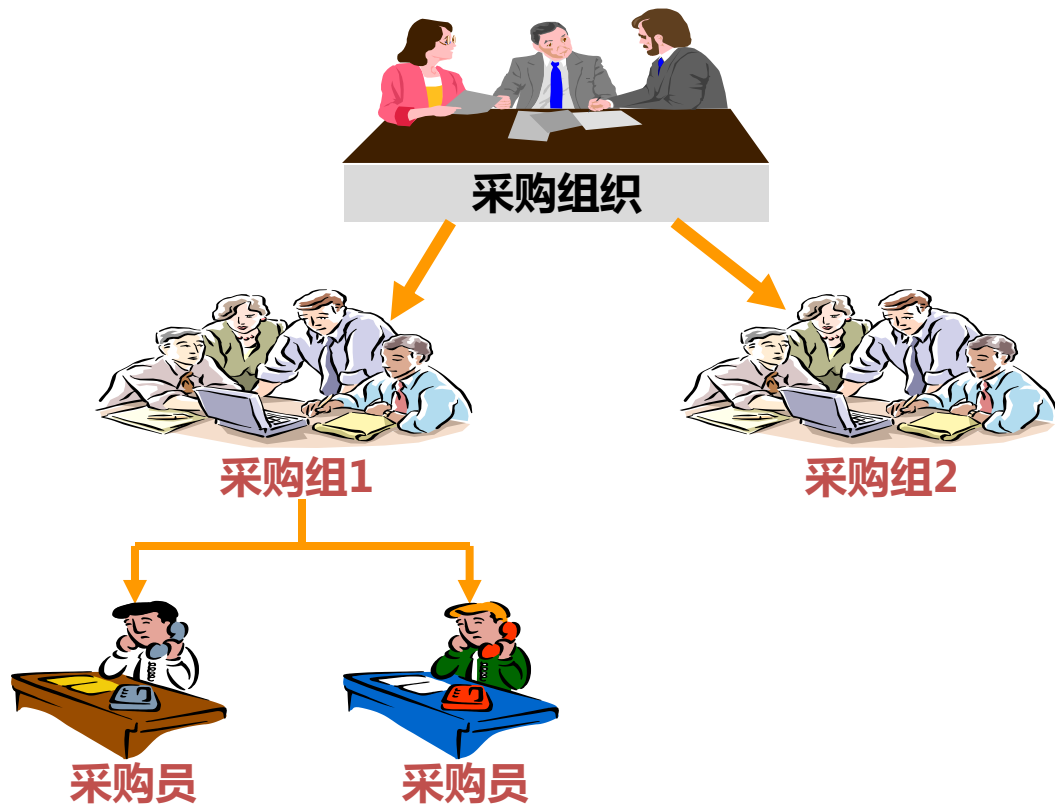

1.3 采购组和采购员

应用介绍

- 按采购组织设置采购组和采购员；
- 支持采购组进行数据隔离，同一个采购组的数据可以共享；
- 给职员分配采购员角色，并指定采购组；一个采购员可以属于多个采购组；
- 通过采购员缩小职员选择范围。

应用场景

- 采购组和采购员是采购组织的业务分工，有利于明确业务责任。
- 采购组数据隔离用于特殊业务的权限管理。

新增 保存 前一 后一 列表 选项 退出

业务员类型 采购员 *
描述 采购人员

业务员分录

新增行 删除行

序号	业务组织*	职员*	部门	任职岗位	启用	业务组编码	业务组名称	描述	默认
1	蓝海柴油机本部	张三	采购部	采购员	<input checked="" type="checkbox"/>	YLZ001	原材料采购组	负责采购生产原材料	<input checked="" type="checkbox"/>
2	蓝海柴油机本部	王二	采购部	采购员	<input checked="" type="checkbox"/>				
3	蓝海柴油机本部	刘涛	采购部	采购员	<input checked="" type="checkbox"/>				
4	蓝海柴油机本部	杨曼	采购部	采购员	<input checked="" type="checkbox"/>				

1.4 价目表

应用介绍

- 支持按组织建立供应商价目表；
- 支持没有供应商的通用价目表；
- 支持价目表在组织间分发；
- 支持数量分段价格；
- 支持按辅助属性定价；
- 支持多单位定价；
- 支持有效期和状态管理；
- 支持价格的限价管理。

应用场景

- 准确记录供应商的报价；
- 采购业务处理时按照条件从价目表自动取价；
- 用户可以在实际应用中进
行限价控制。

新增 ▾ 保存 ▾ 提交 ▾ 审核 ▾ 下推 下查 业务操作 ▾ 前一 ▾ 后一 ▾ 列表 选项 ▾ 退出

基本信息 其他

采购组织 蓝海柴油机本部 * 币别 人民币 *

编码 CGJMB001 供应商 明瑞五金

名称 CGJMB001 (A) * 定价员

价目表对象 按物料 * 状态 已审核

价格类型 采购 * 含税

默认价目表

备注 (A)

新增行 ▾ 删除行 批量填充 行操作 ▾ 附件

序号	物料编码	物料名称	规格型号	计价单位	单价 *	含税单价 *	税率%	价格上限	价格下限	生效日期 *	失效日期 *	失效
1	1.01.100-0096-000P	阀体		Pcs	¥800.000000	¥936.000000	17.00	¥800.000000	¥800.000000	2013/12/16	2100/1/1	否
2	1.01.100-0096-000T	阀体		Pcs	¥900.000000	¥1,053.000000	17.00	¥900.000000	¥900.000000	2013/12/16	2100/1/1	否
3	1.01.110-0018.000	轴承	R12	Pcs	¥1,200.000000	¥1,404.000000	17.00	¥1,200.000000	¥1,200.000000	2013/12/16	2100/1/1	否
4	1.01.110-0026.001	轴承	R14A进口	箱	¥2,400.000000	¥2,808.000000	17.00	¥2,400.000000	¥2,400.000000	2013/12/16	2100/1/1	否
5	1.01.110-0026.002	轴承	R14B国产	箱	¥1,800.000000	¥2,106.000000	17.00	¥1,800.000000	¥1,800.000000	2013/12/16	2100/1/1	否
6	1.01.110-0034.000	轴承	R16	箱	¥3,000.000000	¥3,510.000000	17.00	¥3,000.000000	¥3,000.000000	2013/12/16	2100/1/1	否
7	1.01.222-0005-000	带	3 M/15-276r	Pcs	¥90.000000	¥105.300000	17.00	¥90.000000	¥90.000000	2013/12/16	2100/1/1	否
8	1.01.222-0010-000	带	3 M/15-552r	Pcs	¥95.000000	¥111.150000	17.00	¥95.000000	¥95.000000	2013/12/16	2100/1/1	否

1.5 采购调价表

应用介绍

- 支持价目表的价格调整；
- 支持数量，单价或含税单价，税率和有效期的调整；
- 支持按比例调价；
- 支持价目表的限价调整；
- 支持价目表的批量调价。

应用场景

- 采购业务单据上按照供应商，物料，组织，数量等条件从价目表自动获取。
- 价目表可以设置价格上下限，实际应用时按上下限进行限价控制。

新增 ▾ 保存 ▾ 提交 ▾ 审核 ▾ 选单 关联查询 ▾ 前一 ▾ 后一 ▾ 列表 选项 ▾ 退出

基本信息 其他

采购组织 蓝海柴油机本部 * 调价原因 定期调价 * 描述

单据编号 保存时自动生成 * 日期 2014/9/12 1 * 状态 暂存

调价明细

新增行 ▾ 删除行 批量填充 附件

序号	调价类型	价目表	供应商	币别	物料编码	物料名称	计价单位	至	调前单价	调后单价	调价幅度%	调前含税单价
1	修改	CGJMB001	明瑞五金	人民币	1.01.100-0096-000P	阀体	Pcs		¥800.000000	¥750.000000	-6.25	¥936.000000
2	修改	CGJMB001	明瑞五金	人民币	1.01.100-0096-000T	阀体	Pcs		¥900.000000	¥800.000000	-11.11	¥1,053.000000
3	修改	CGJMB001	明瑞五金	人民币	1.01.110-0026.002	轴承	箱		¥1,800.000000	¥2,000.000000	11.11	¥2,106.000000
4	修改	CGJMB001	明瑞五金	人民币	1.01.110-0034.000	轴承	箱		¥3,000.000000	¥2,800.000000	-6.67	¥3,510.000000
5	修改	CGJMB001	明瑞五金	人民币	1.01.222-0005-000	带	Pcs		¥90.000000	¥85.000000	-5.56	¥105.300000
6	修改	CGJMB001	明瑞五金	人民币	1.01.222-0010-000	带	Pcs		¥95.000000	¥100.000000	5.26	¥111.150000
7	修改	CGJMB001	明瑞五金	人民币	1.03.1002	钢棒 45#	吨		¥3,000.000000	¥2,900.000000	-3.33	¥3,510.000000

1.6 折扣表

应用介绍

- 支持按组织建立折扣表；
- 支持无供应商通用折扣表；
- 支持折扣表在组织间分发；
- 支持数量分段折扣；
- 支持按辅助属性定义折扣；
- 支持多单位折扣；
- 支持数量折扣和金额折扣；
- 支持折扣率或折扣额；
- 支持折上折；
- 支持折扣表的批量修改。

应用场景

- 准确记录供应商的折扣；
- 采购业务处理时按照条件从折扣表自动获取折扣。

新增 ▾ 保存 ▾ 提交 ▾ 审核 ▾ 业务操作 ▾ 前一 ▾ 后一 ▾ 列表 选项 ▾ 退出

基本信息 其他

采购组织 蓝海柴油机本部 * 供应商 明瑞五金 *
编码 CGZK000002 价目表 CGJMB001 *
名称 折扣表 * 价格类型 采购 *
折扣对象 物料 * 折扣原因 *
币别 人民币 * 单据状态 创建 *
 默认折扣表
备注

新增行 ▾ 删除行 批量填充 行操作 ▾ 附件

物料编码	物料名称	规格型号	折扣类型*	折扣依据*	计价单位▲	从	至	计算方式*	折扣率(%)	折扣额	分摊方式*	折扣方向*	生效日期*	失效日期*	失效
1.01.100-0096-000P	阀体		行折扣	数量折扣	Pcs			折扣率	1.0000		数量	正向	2014/9/12	2100/1/1	否
1.01.100-0096-000T	阀体		行折扣	数量折扣	Pcs			折扣率	1.0000		数量	正向	2014/9/12	2100/1/1	否
1.01.221-0029-000	导轨	BR15-L4360-N	行折扣	数量折扣	Pcs			折扣率	1.0000		数量	正向	2014/9/12	2100/1/1	否
1.01.221-0062-000	轨板	250*46*13	行折扣	数量折扣	Pcs			折扣率	1.0000		数量	正向	2014/9/12	2100/1/1	否
1.01.222-0005-000	带	3 M/15-276mm	行折扣	数量折扣	Pcs			折扣率	1.0000		数量	正向	2014/9/12	2100/1/1	否
1.01.222-0009-000	带	3 M/15-6.5M	行折扣	数量折扣	Pcs			折扣率	1.0000		数量	正向	2014/9/12	2100/1/1	否
1.01.222-0010-000	带	3 M/15-552mm	行折扣	数量折扣	Pcs			折扣率	1.0000		数量	正向	2014/9/12	2100/1/1	否

1.7 货源清单

应用介绍

- 按组织建立物料货源信息；
- 提供供应商对应物料信息；
- 支持按货源设置交货条件；
- 提供供应商的配额信息；
- 支持有效期管理；
- 提供货源统计服务，支持批量统计，提供增量统计和全重算两种统计方式。

应用场景

- 货源清单帮助企业管理和控制外部供应货源，规范采购员的采购行为；
- 货源清单提供了采购业务历史交易数据，有利于采购业务分析和供应商考核。

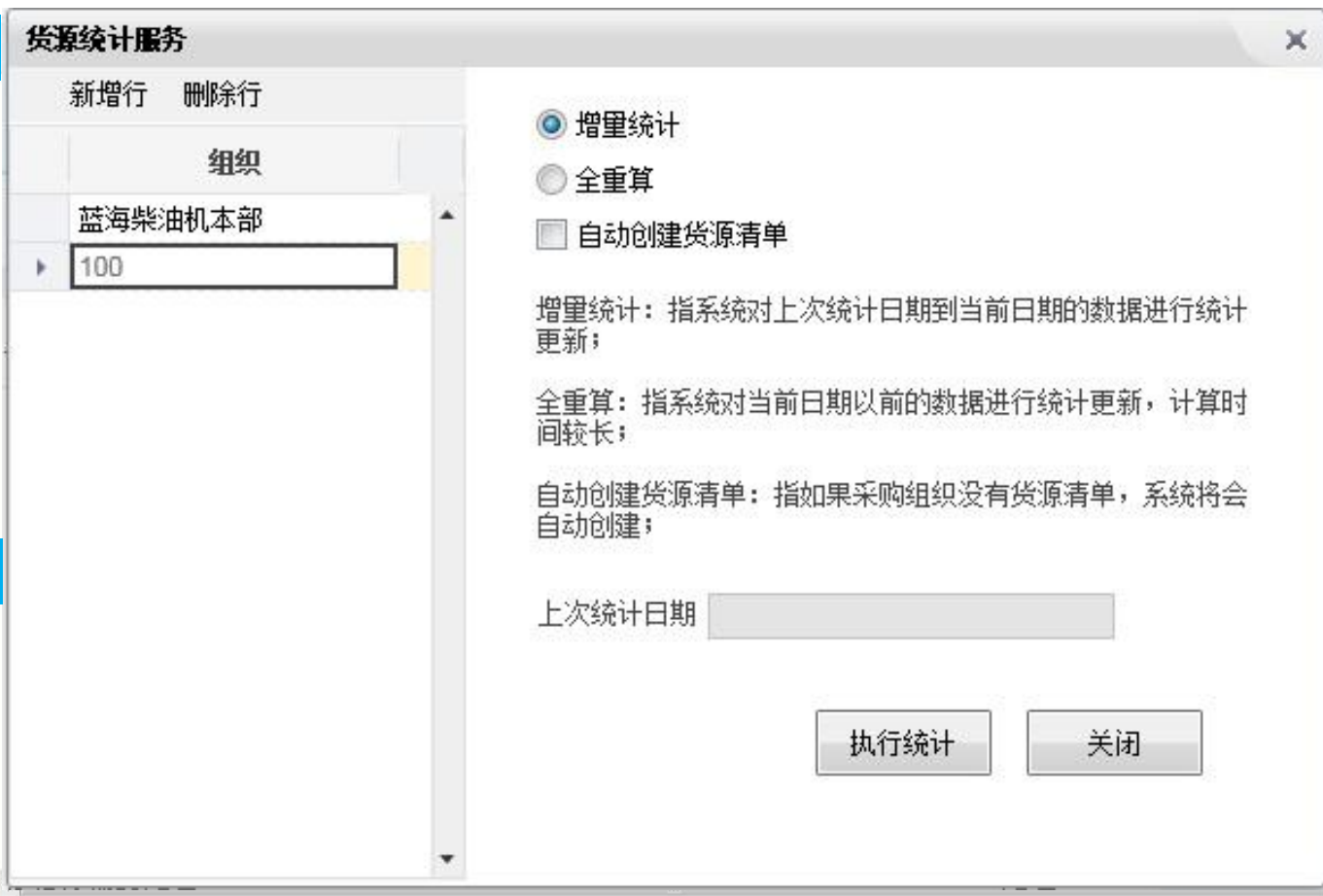

主题

产品框架介绍

产品规划思路

产品框架与应用价值

采购管理整体方案

系统应用介绍

基础数据设置

采购业务流程

采购专项功能

采购报表分析

VMI管理特性

1688采购寻源集成

V7.3新增及完善

2.1 标准采购业务流程

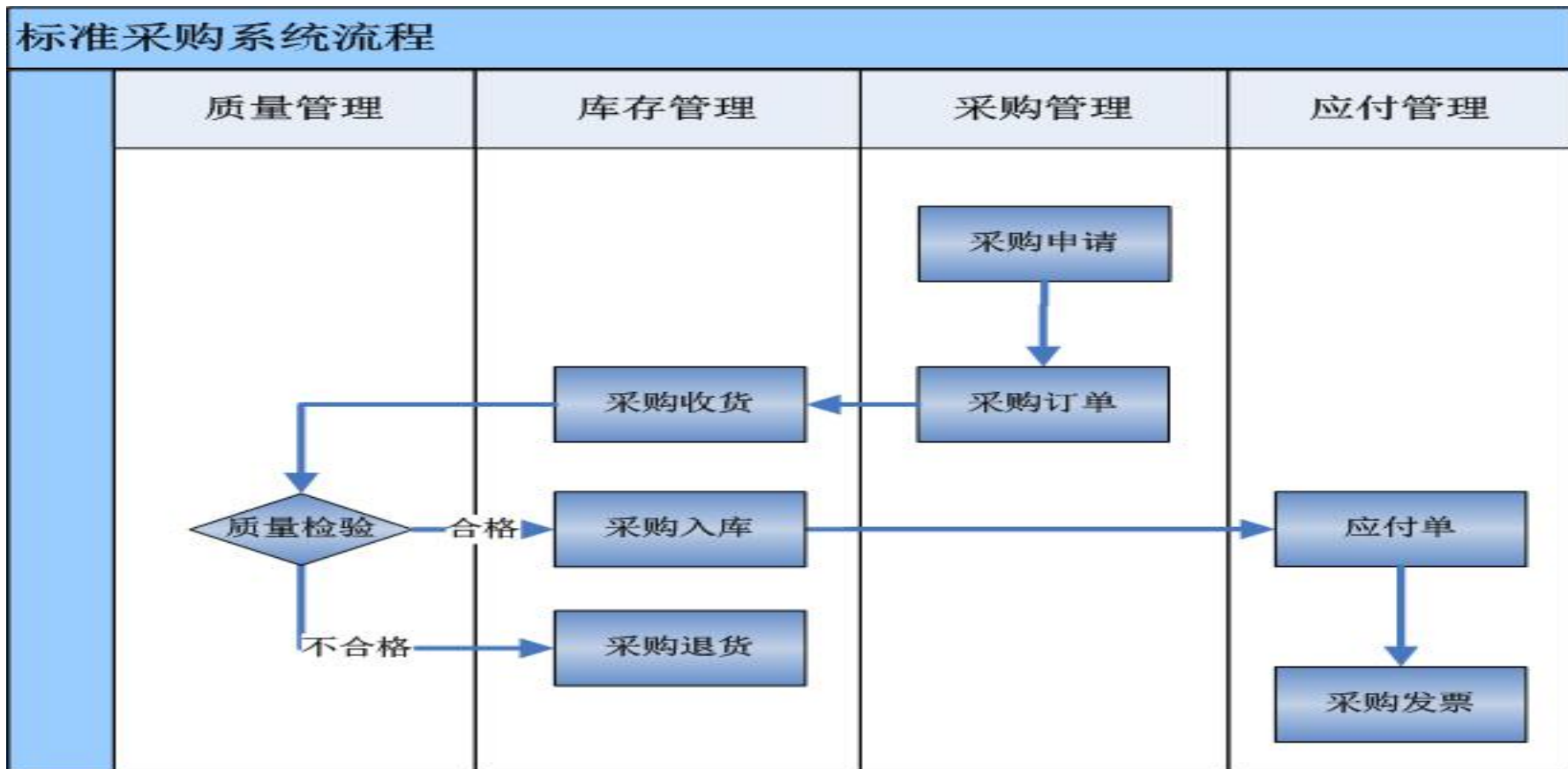

2.2 集中采购流程

集中采购，集中收货，集中结算

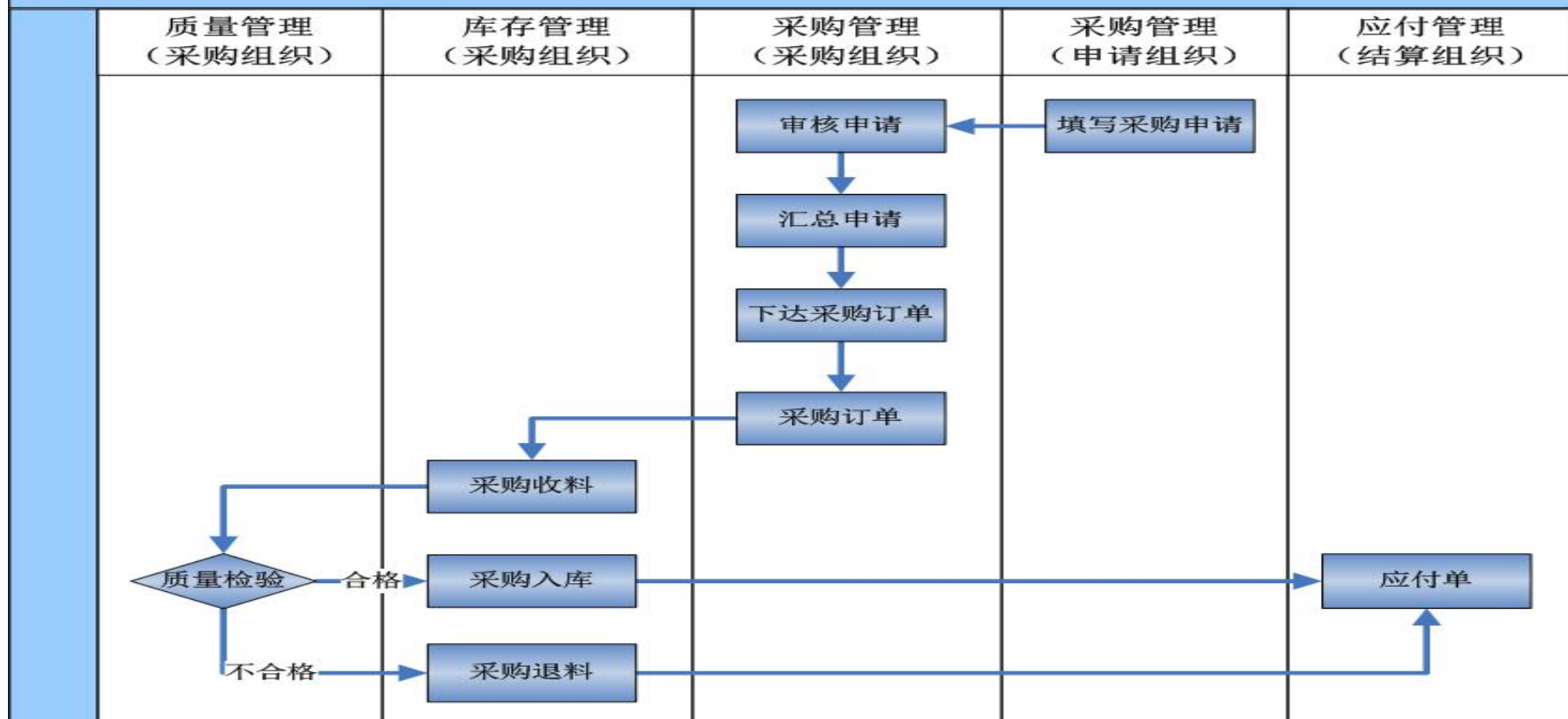

2.3 集中采购流程

集中采购，分散收货，集中结算

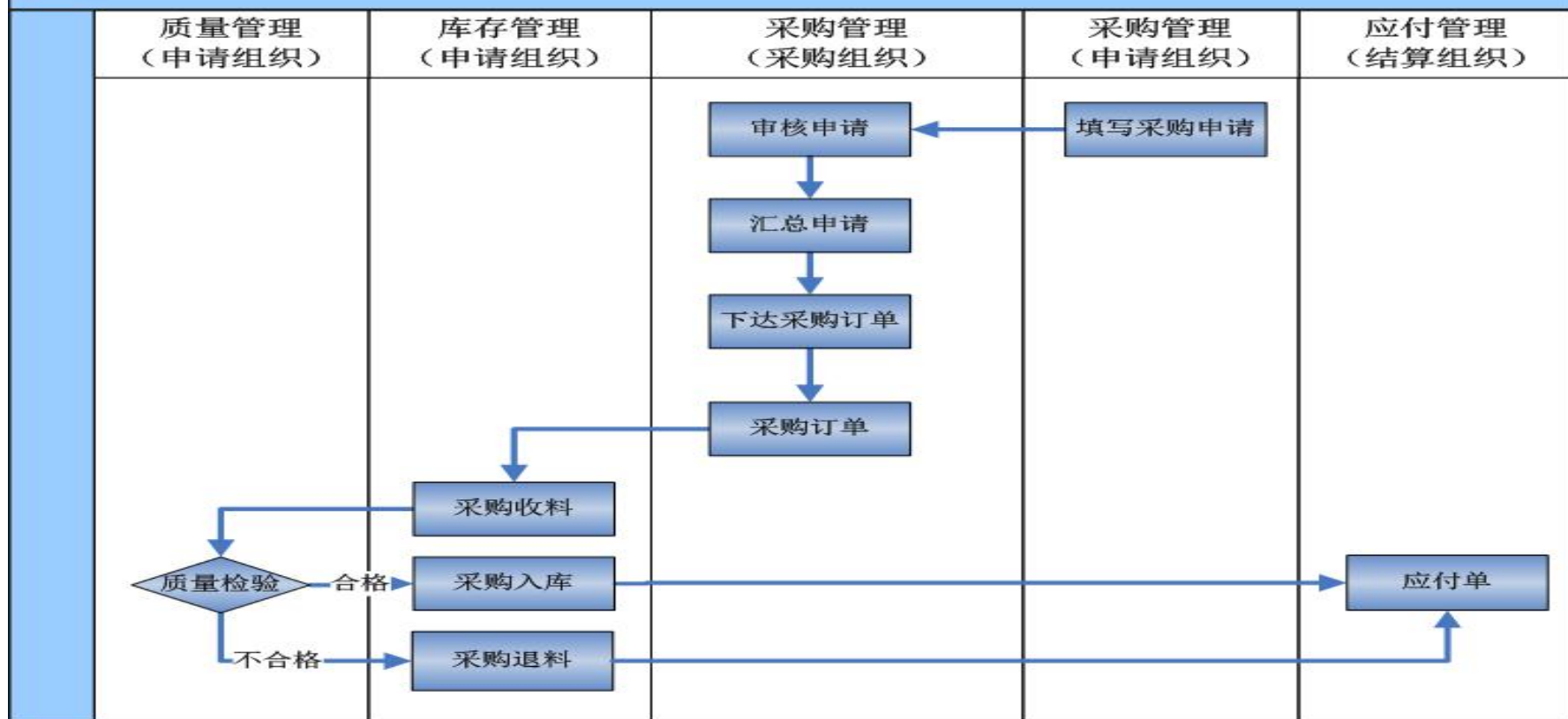

2.4 集中采购流程

集中管理，分散采购

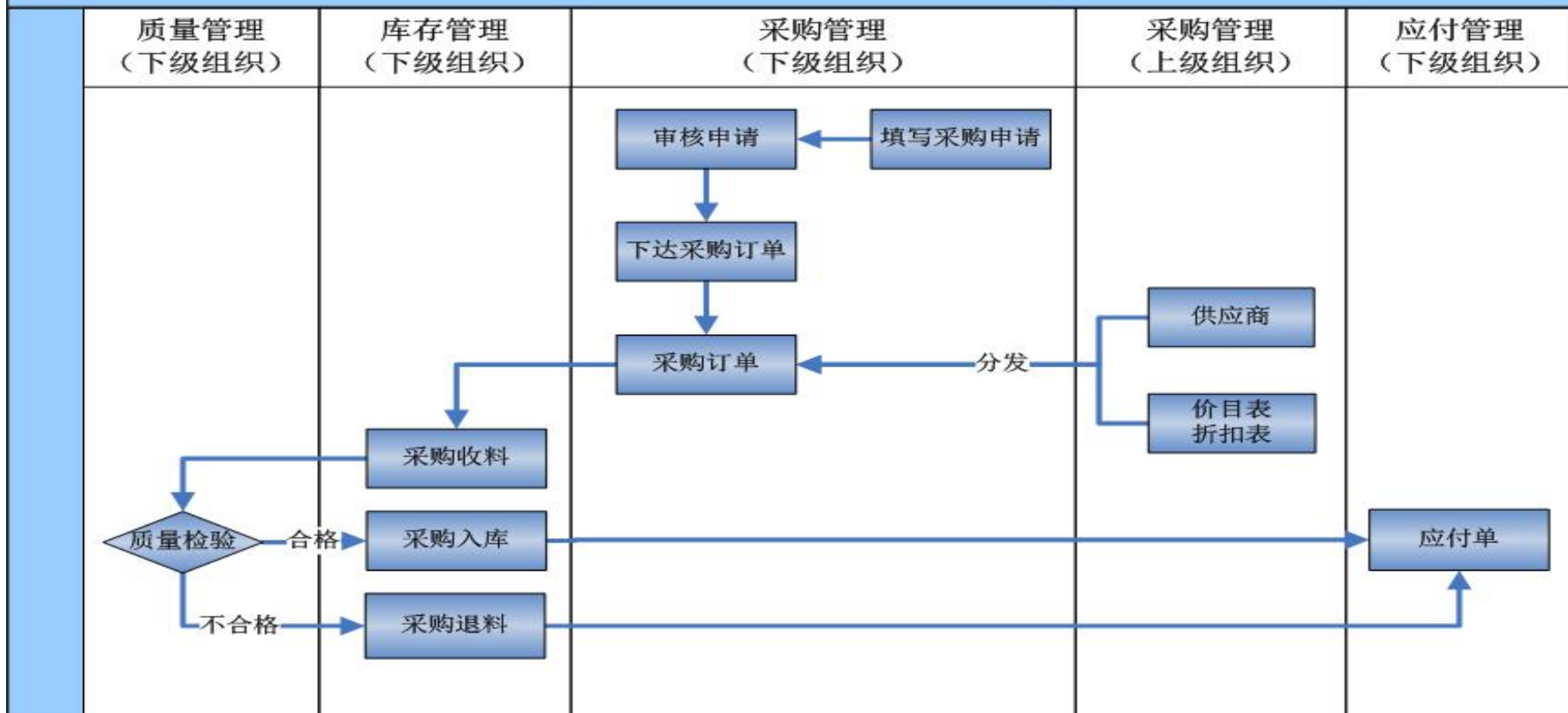

2.5 集中采购流程

分散采购，分散收货，集中结算

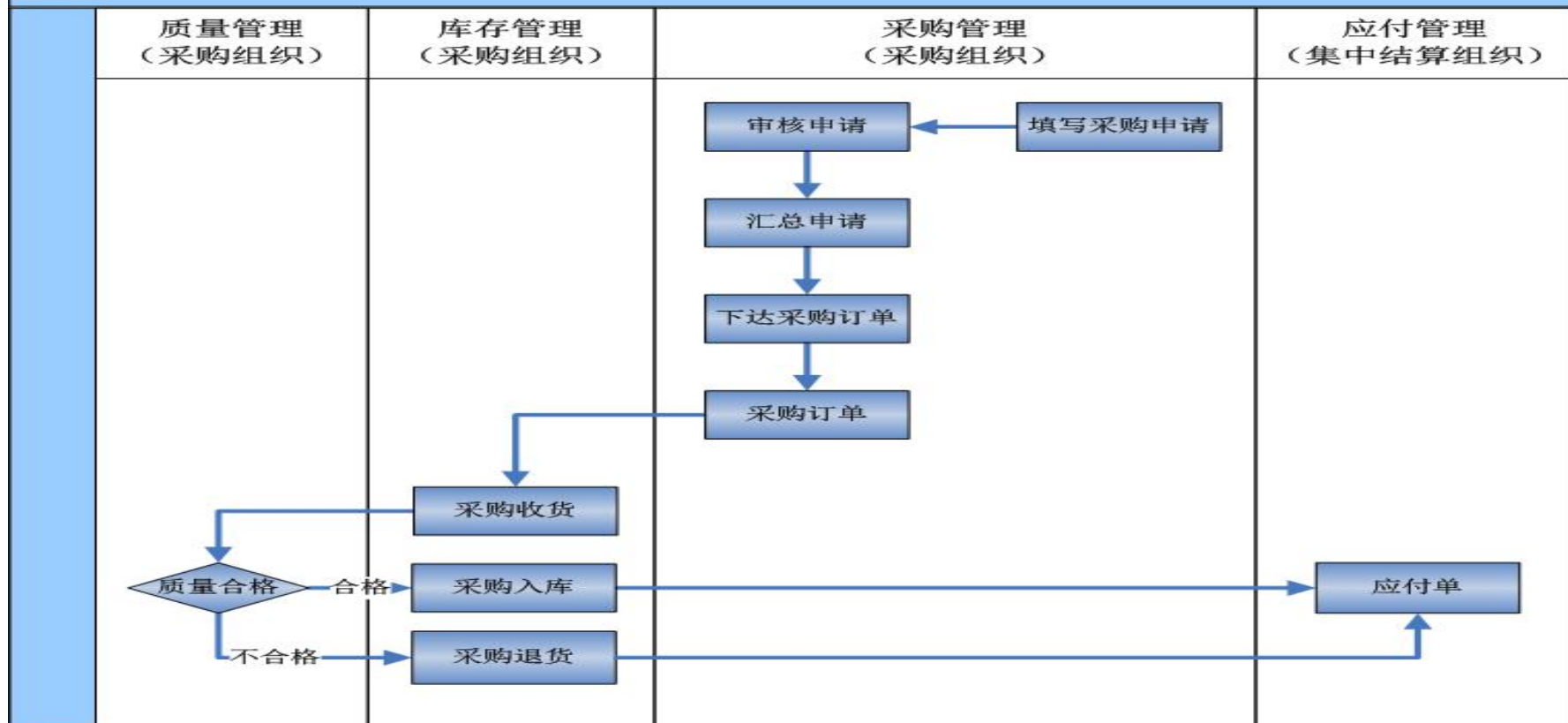

2.6 资产采购流程

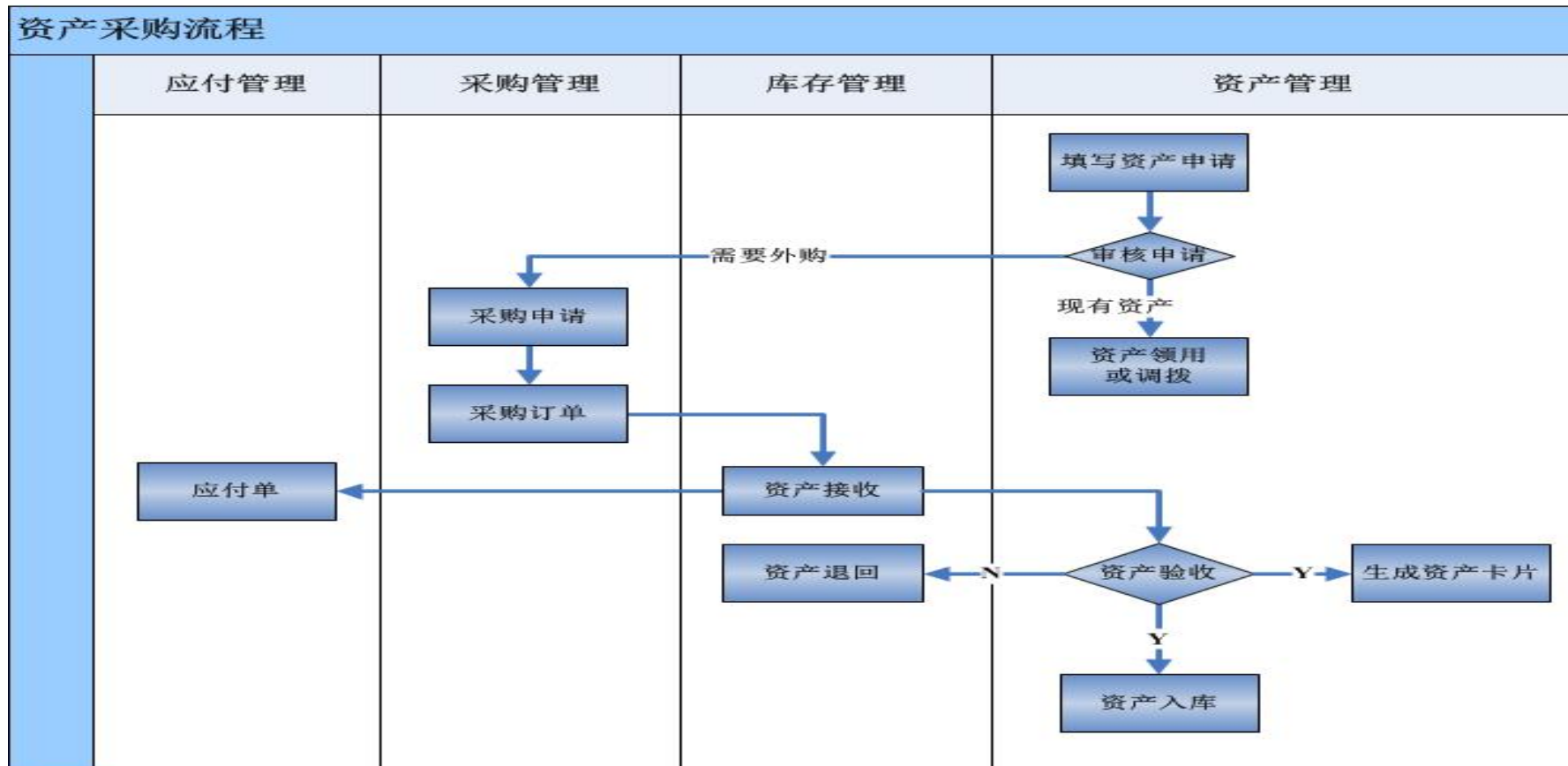

2.7 直运采购流程

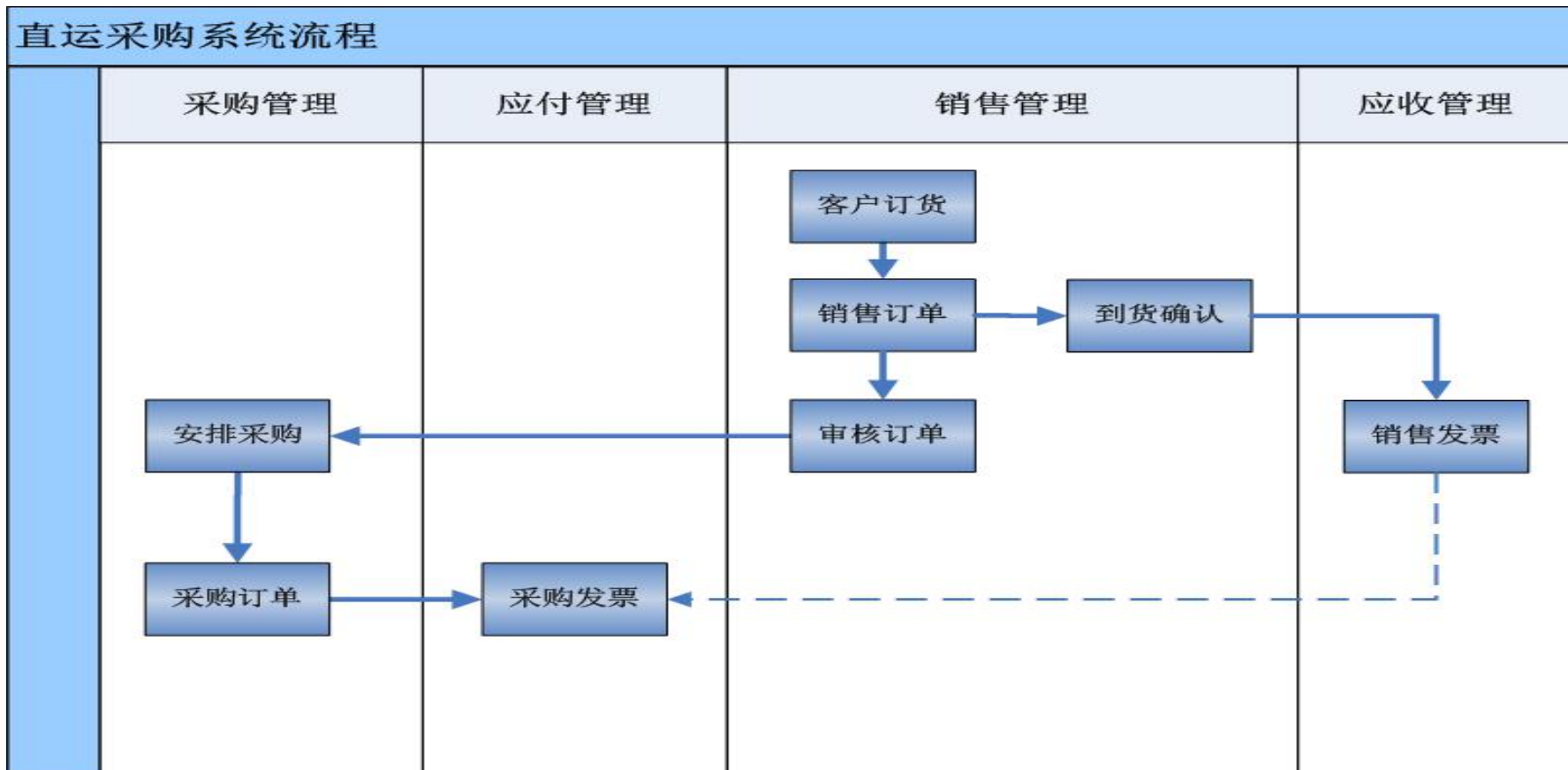

2.8 费用采购流程

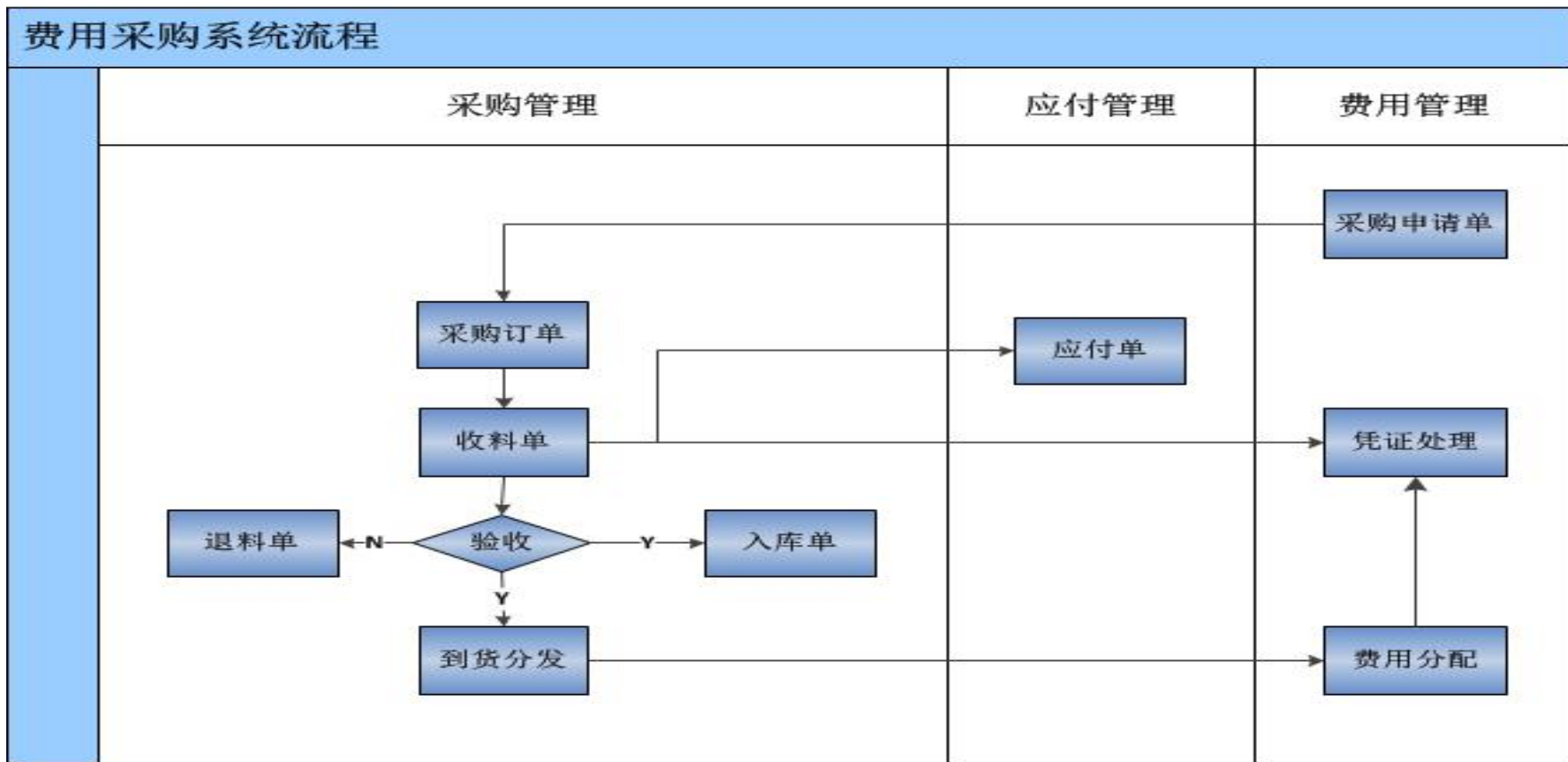

2.9 采购退料流程

有源单检验退料

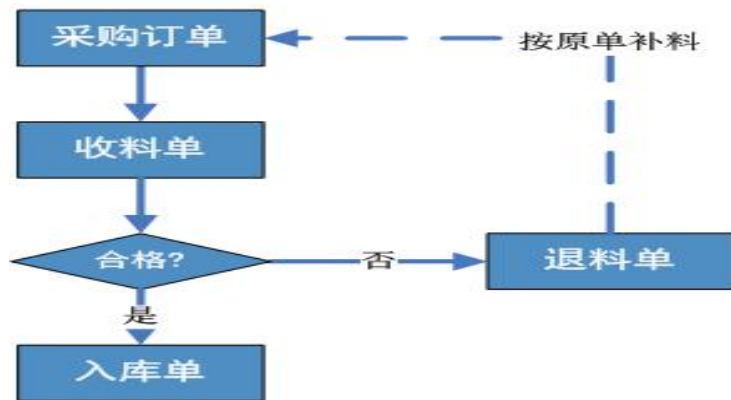

有源单库存退料

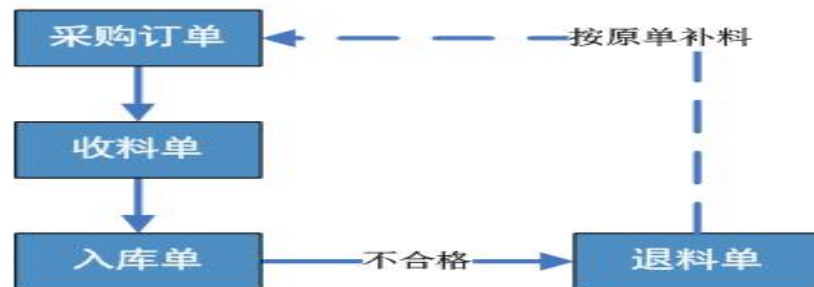

按订单集中退料

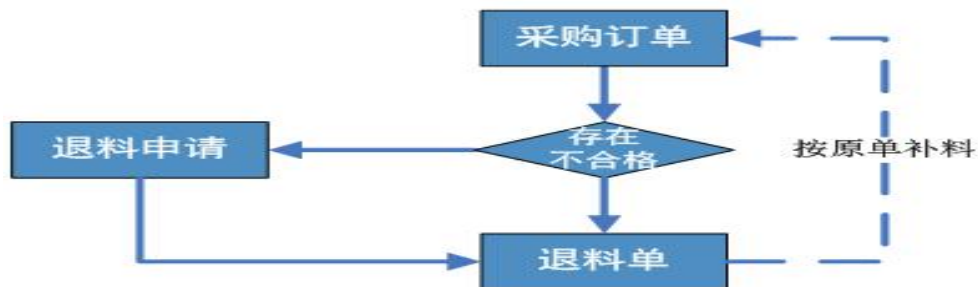

无源单库存退料

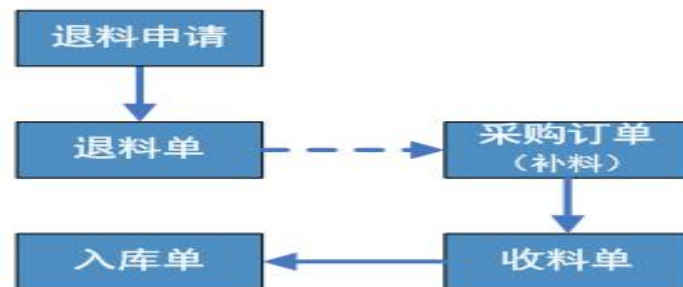

2.10 组织间购销流程

应用介绍

- 一个组织向另外一个组织采购产品，下达采购订单；
- 采购订单可以生成供应商对应组织的销售订单；
- 按销售订单、采购订单标准路线执行出库、入库。；
- 需要设置2个组织分别为对方的供应商、客户。

应用场景

- 实现组织内部购销关系，如销售公司向总部、工厂采购产品等；
- 此模式下，一般参与的2方都为法人，并且有实质的出入库业务，不适用代理销售模式(库存组织直接出货给客户的模式)。

The main content area is divided into several tabs: "基本信息" (Basic Information), "供应商信息" (Supplier Information), "财务信息" (Financial Information), "订单条款" (Order Terms), and "其他" (Other). The "基本信息" tab is active, showing fields for "单据类型" (Document Type) set to "标准采购单" (Standard Purchase Order), "业务类型" (Business Type) set to "标准采购" (Standard Purchase), "单据编号" (Document Number) CGDD000066, and "采购日期" (Purchase Date) 2017/10/23. Other fields include "供应商" (Supplier) 雅俊实业, "采购组织" (Purchase Organization) 总装事业部, "采购部门" (Purchase Department), "采购组" (Purchase Group), and "单据状态" (Document Status) 已审核 (Audited).

A "选择单据" (Select Document) dialog box is open in the foreground, allowing the user to choose a document type. The options are: "采购订单变更单" (Purchase Order Change Order), "采购退料单" (Purchase Return Order), "收料通知单" (Material Receipt Notice), "销售订单(跨组织)" (Sales Order (Cross-Organization)), "采购入库单" (Purchase Inward Order), "付款申请单" (Payment Request), "退料申请单" (Return Material Request), and "应付单" (Accounts Payable). The "销售订单(跨组织)" option is selected.

Below the dialog box, the "参数选择" (Parameter Selection) section is visible, showing: "转换规则" (Conversion Rule) set to "采购订单-销售订单(跨组织)", "单据类型" (Document Type) set to "标准销售订单", and "目标组织" (Target Organization) set to "总装事业部".

At the bottom of the dialog box, there are "确定" (Confirm) and "取消" (Cancel) buttons. The background table shows a single row of data with columns for "计价单位" (Unit of Measure), "计价数量" (Quantity), "交货日期" (Delivery Date), "单价" (Unit Price), "含税单价" (Taxed Unit Price), "折扣率%" (Discount Rate %), and "金额" (Amount).

2.11 采购作业-期初入库

应用介绍

- 完整记录期初入库数据；
- 支持生成应付单。

期初采购入库单列表 | 期初采购入库单 - 修改

新增 | 保存 | 提交 | 审核 | 下推 | 关联查询 | 作废 | 前一 | 后一 | 列表 | 选项 | 退出

基本信息 | 供应商信息 | 财务信息 | 其他

单据类型	期初采购入库单 *	收料组织	总装事业部 *	采购组织	总装事业部 *
单据编号	QCRK0009	收料部门		采购部门	
入库日期	2015/8/6 *	库存组		采购组	
单据状态	已审核	仓管员		采购员	
		需求组织	总装事业部	供应商	明瑞五金 *

明细信息 | 物料数据 | 明细财务信息

新增行 | 删除行 | 批量填充 | 附件

序号	物料编码*	物料名称	规格型号	单位*	实收数量	单价	含税单价	税率(%)	批号	金额	仓库
1	1.01.001.0055	接板-A系列		Pcs	150	¥17.094017	¥20.000000	17.00		¥2,564.10	总装半成品仓
2	1.01.001.0057	侧板-50KW系列		Pcs	150	¥25.641026	¥30.000000	17.00		¥3,846.15	总装半成品仓
3	1.01.001.0059	螺杆		Pcs	150	¥1.282051	¥1.500000	17.00		¥192.31	总装原料仓
4	1.01.001.0070	调节阀-A系列		Pcs	150	¥21.367521	¥25.000000	17.00		¥3,205.13	总装半成品仓
5	1.01.002.0055	接板-B系列		Pcs	150	¥4.273504	¥5.000000	17.00		¥641.03	总装半成品仓
6	1.01.002.0057	侧板-55KW系列		Pcs	150	¥2.564103	¥3.000000	17.00		¥384.62	总装半成品仓
7	1.01.002.0070	调节阀-B系列		Pcs	150	¥128.205128	¥150.000000	17.00		¥19,230.7	总装半成品仓
8	1.01.003.0057	侧板-70KW系列		Pcs	150	¥34.188034	¥40.000000	17.00		¥5,128.21	总装半成品仓
9	1.01.100-0086-00	调节阀阀盖	进口	Pcs	150	¥29.914530	¥35.000000	17.00		¥4,487.18	总装原料仓
10	1.01.100-0088-00	调节阀阀盖	国产	Pcs	150	¥256.410256	¥300.000000	17.00		¥38,461.5	总装原料仓
11	1.01.100-0096-00	阀体		Pcs	150	¥384.615385	¥450.000000	17.00		¥57,692.3	总装原料仓
12	1.01.110-0018.00	轴承	R12	Pcs	150	¥94.017094	¥110.000000	17.00		¥14,102.5	总装原料仓
13	1.01.221-0029.00	导轨	BR15-L4360-N	Pcs	150	¥102.564103	¥120.000000	17.00		¥15,384.6	总装VMI仓
14	1.01.221-0062-00	轨板	250*46*13	Pcs	150	¥42.735043	¥50.000000	17.00		¥6,410.26	总装VMI仓
15	1.01.222-0005-00	带	3 M/15-276mm	Pcs	150	¥0.042735	¥0.050000	17.00		¥6.41	总装原料仓
16	1.01.231-0004-00	内六角螺钉	3*8发黑	Pcs	150	¥0.068376	¥0.080000	17.00		¥10.26	总装VMI仓

2,400

应用场景

- 期初已经发生入库业务，需要录入系统以便进行后续流程。
- 期初入库数据可以形成应付暂估，并保留追溯性。

2.12 采购作业-期初退料单

应用介绍

- 完整记录期初退料数据；
- 支持生成红字应付单。

期初采购退料单列表 | 期初采购退料单 - 修改 ×

新增 ▾ 保存 ▾ 提交 ▾ 审核 ▾ 下推 关联查询 ▾ 作废 前一 ▾ 后一 ▾ 列表 选项 ▾ 退出

基本信息 供应商信息 财务信息 其他

单据类型	期初采购退料单 *	退料组织	销售公司 *	需求组织	机加事业部 *
单据子类型	标准采购 ▾	退料部门		采购组织	机加事业部 *
单据编号	QCTL0001	库存组		采购部门	
退料日期	2016/5/30 *	仓管员		采购组	
单据状态	已审核 ▾	补料方式	创建补料订单 ▾	采购员	
退料类型	库存退料 *	退料原因		供应商	雅俊实业 *
退料方式	退料补料 *				

联系 联系

应用场景

- 期初已经发生退料业务，需要录入系统以便进行后续流程。
- 期初退料单数据可以形成应付暂估，并保留追溯性。

明细信息 物料数据 明细财务信息

新增行 ▾ 删除行 批量填充 附件

序号	物料编码 *	物料名称	规格型号	库存单位	补料数量	扣款数量	计价单位 *	计价数量
6	1.01.002	55KW柴油机	55KW	Pcs	2	2	Pcs	
5	1.01.001.0059	螺杆		Pcs	2	2	Pcs	
4	1.01.001.0057	侧板-50KW系列		Pcs	2	2	Pcs	
3	1.01.001.0055	接板-A系列		Pcs	2	2	Pcs	
2	1.01.001	50KW柴油机	50KW	Pcs	2	2	Pcs	
1	0.002	测试02		Pcs	2	2	Pcs	

2.13 采购作业-采购申请

应用介绍

- 支持手工编制，计划投放和销售订单转采购申请；
- 支持拆分和合并；
- 支持合并转换成采购订单；
- 支持MRP计划下达，生成采购申请；
- 支持采购申请的计划确认及反确认；
- 支持指定供应商及价格。

应用场景

- 需求组织通过采购申请提出采购需求并进行财务评估。
- 采购组织整理采购需求，分配合理的供应商，并作出货源安排。

过滤 刷新 新增 ▾ 删除 提交 ▾ 审核 ▾ 下推 关联查询 ▾ 业务操作 ▾ 发布询价 询价查询 预留综合查询 选项 ▾ 退出											
快捷过滤 方案: 缺省方案 今天 本周 本月 我的采购申请 采购申请跟踪											
单据编号 ▾		包含 ▾		请输入或选择关键字				搜索		保存 重置	
<input type="checkbox"/>	单据类型	单据编号	数据状态	关闭状态	申请组织	申请日期	物料编码	物料名称	申请数量	批准数量	到货日期
<input checked="" type="checkbox"/>	资产采购申请单	CGSQ000012	已审核	已关闭	蓝海柴油机本部	2014/8/13	DN0001	电脑	10	10	2014/8/13 00:00:0
<input type="checkbox"/>	资产采购申请单	CGSQ000011	已审核	未关闭	蓝海柴油机本部	2014/8/13	DN0001	电脑	10	10	2014/8/13 00:00:0
<input type="checkbox"/>	资产采购申请单	CGSQ000010	已审核	已关闭	蓝海柴油机本部	2014/8/13	DN0001	电脑	10	10	2014/8/13 00:00:0
<input type="checkbox"/>	费用采购申请	CGSQ000002	已审核	已关闭	蓝海柴油机本部	2013/12/5	FY0001	办公用品	1,500	1,500	2013/12/10 00:00:
<input type="checkbox"/>							FY0001	办公用品	2,000	2,000	2013/12/10 00:00:
<input type="checkbox"/>							FY0001	办公用品	2,500	2,500	2013/12/10 00:00:
<input type="checkbox"/>	资产采购申请单	CGSQ002	已审核	已关闭	蓝海柴油机本部	2013/12/15	DN0001	电脑	10	10	2013/12/30 00:00:

采购申请转换采购订单

采购申请

供应商未知时，关联采购申请生成采购订单

供应商已知时，指定供应商后再生成采购订单

多个供应商时，配额分解后再生成采购订单

采购订单

供应商： 采购组织：

业务类型：

物料 交易数量 有效期

交易条件

2.14 采购作业-订单处理

应用介绍

- 支持多种创建订单方式。
- 支持供应商的多组织处理。
- 支持交货安排和交货计划。
- 支持设置交货控制，包括数量比例，时间控制。
- 支持价格管理和限价控制。
- 支持预付款处理。
- 支持供应商物料编码。
- 支持按供应商选择物料。

应用场景

- 通过采购订单向供应商提出订货信息和交易条件等。
- 通过采购订单对采购业务进行跟踪，并控制交货。
- 采购订单是采购业务的核心业务单据。

新增 ▾ 保存 ▾ 提交 ▾ 审核 ▾ 选单 下推 关联查询 ▾ 业务操作 ▾ 预付查询 前一 ▾ 后一 ▾ 列表 选项 ▾ 退出

基本信息 供应商信息 财务信息 付款计划 订单条款 其他

单据类型	标准采购单 *	供应商	明瑞五金 *	采购员	
业务类型	标准采购	采购组织	蓝海柴油机本部 *	单据状态	已审核
单据编号	CGDD000008	采购部门			
采购日期	2013/12/18 *	采购组			

^ ▾

明细信息 交货安排 **明细财务信息** 其他信息

首行 上一行 下一行 末行

物料编码	1.01.100-0096-000P	价格系数	1	价格上限	¥800.000
物料名称	阀体	计价单位	Pcs	价格下限	¥800.000
结算组织	蓝海柴油机本部	计价数量	20	最高报价	
折扣率%		系统定价	¥800.000000	最低报价	
税率%	17				
折扣额					
净价	¥800.000000				

2.15 采购作业-订单变更

应用介绍

- 支持手工编制和由采购订单生成采购订单变更单。
- 支持数量、价格、交货日期和交货计划的变更。
- 支持新增、修改和取消三种变更类型。
- 支持直接修改变更；
- 已执行订单不能取消。

应用场景

- 通过采购订单变更单向供应商提出订货信息或交易条件的变更等。
- 规范采购业务过程，控制变更风险。

新增 ▾ 保存 ▾ 提交 ▾ 审核 ▾ 选单 关联查询 ▾ 作废 列表 选项 ▾ 退出

基本信息 其他

单据类型	标准采购订单变更单 ▾ *	供应商	明瑞五金	采购组	
业务类型	标准采购 ▾	结算币别	人民币	采购员	
单据编号	保存时自动生成	采购组织	蓝海柴油机本部	变更原因	
日期	2014/9/12 1 *	采购部门		单据状态	暂存

明细信息 交货明细

新增行 ▾ 删除行 附件

序号	物料编码*	物料名称	单位*	变更类型*	原数量	新数量	原交货日期	新交货日期	原单价	新单价
1	1.01.110-0026.002	轴承	箱	修改	200	200	2014/8/13 00:00:00	2014-08-13 00:00:00	¥1,800.000000	¥1,800.000000
2	1.01.100-0096-000P	阀体	Pcs	修改	20	20	2013/12/23 00:00:00	2013-12-23 00:00:00	¥800.000000	¥800.000000
					220	220				

2.16 采购作业-收料处理

应用介绍

- 支持手工编制和由采购订单生成收料单。
- 支持按订单号、供应商+物料、订单+物料快速收货。
- 支持保质期检查
- 支持按比例控制交货。
- 取消库存更新功能；
- 支持采购收料计划；
- 支持采购在途；
- 支持收料点收。

应用场景

- 按采购订单接收供应商的送货，并通知IQC检验。
- 对于检验合格的物料安排入库，对于检验不合格物料安排退料。

新增 ▾ 保存 ▾ 提交 ▾ 审核 ▾ 选单 下推 关联查询 ▾ 作废 前一 ▾ 后一 ▾ 列表 选项 ▾ 退出

基本信息 供应商信息 财务信息 其他

单据类型	标准收料单	收料组织	蓝海柴油机本部	采购组织	蓝海柴油机本部
业务类型	标准采购	收料部门		采购部门	
单据编号	CGSL000041	库存组		采购组	
收料日期	2014/9/12	收料员		采购员	
单据状态	创建	需求组织	蓝海柴油机本部	供应商	明瑞五金

明细信息 **交货入库**

首行 上一行 下一行 未行 获取批号 库存查询 批号主档

物料	批号/保质期	跟踪
物料编码 1.01.100-0096-000P	批号	源单类型
物料名称 阀体	供应商批号	源单单号
BOM版本	生产日期	订单单号
	有效期至	业务流程
	保质期 0	需求跟踪号
	保质期单位	计划跟踪号
	在架寿命期 0	需求部门
		需求人
		备注
控制	单位数量	资产卡片关联
<input type="checkbox"/> 控制入库数量	辅单位	卡片关联数量
入库上限 10	实收数量(辅单位)	卡片数量
入库下限 10	入库关联数量	
	退料调拨关联数量	
	累计入库数量	
	累计退料数量	
	累计调拨数量	

质量检验

紧急放行	否
检验关联数量	
检验数量	
接收数量	
判退数量	
样本破坏数量	

2.17 采购作业-入库

应用介绍

- 支持手工编制、根据收料单和采购订单生成入库单。
- 支持入库物料批号管理。
- 支持入库物料在架寿命期检查。
- 支持按比例控制入库。
- 支持赠品处理。
- 增加入库类型，支持多种入库类型同时入库。

应用场景

- 对于检验合格的物料安排入库。
- 对于启用批号管理的物料可以自动生成入库批号。
- 对于保质期要求高的物料可以确保合理的保质期。

新增 ▾ 保存 ▾ 提交 ▾ 审核 ▾ 选单 下推 关联查询 ▾ 作废 前一 ▾ 后一 ▾ 序列号 | 列表 选项 ▾ 退出

基本信息 供应商信息 财务信息 其他

单据类型	标准采购入库 ▾ *	收料组织	蓝海柴油机本部 *	采购组织	蓝海柴油机本部
业务类型	标准采购 ▾ *	收料部门		采购部门	
单据编号	CGRK00025	库存组		采购组	
入库日期	2014/8/1 *	仓管员		采购员	
单据状态	审核中 ▾	需求组织	蓝海柴油机本部	供应商	明瑞五金

明细信息 物料数据 明细财务信息 其他信息 序列号

新增行 ▾ 删除行 批量填充 获取批号 业务查询 ▾ 扫描S/N 附件

序号	物料编码*	物料名称	规格型号	单位*	应收数量	实收数量	仓库*	仓位	库存状态*	备注
▶ 1	1.01.110-0026.002	轴承	R14B 国产	箱	1,200	1,200	仓库001		可用	

1,200 1,200

2.18 采购作业-退料处理

应用介绍

- 支持手工编制、收料单生成退料单。
- 支持检验退料和库存退料。
- 支持退料申请流程。
- 支持按采购订单批量退料。
- 支持多种补货方式。
- 支持赠品退料处理。

应用场景

- 对于检验不合格物料，根据收料单安排退料。
- 对于库存退料，可以通过退料申请流程再进行退料。

新增 ▾ 保存 ▾ 提交 ▾ 审核 ▾ 选单 下推 关联查询 ▾ 作废 序列号 | 列表 选项 ▾ 退出

基本信息 供应商信息 财务信息 其他

单据类型	标准退料单 ▾ *	退料组织	蓝海柴油机本部 🔍 *	需求组织	蓝海柴油机本部
业务类型	标准采购 ▾	退料部门	🔍	采购组织	蓝海柴油机本部
单据编号	保存时自动生成	库存组	🔍	采购部门	
退料日期	2014/9/12 1 *	仓管员	🔍	采购组	
单据状态	暂存 ▾	补料方式	创建补料订单 ▾	采购员	
退料类型	库存退料 ▾ *	退料原因	▾	供应商	明瑞五金
退料方式	退料补料 ▾ *				

^ ▾

明细信息 物料数据 其他信息 序列号

新增行 ▾ 删除行 批量填充 开票结束 业务查询 ▾ 扫描S/N 附件

序号	物料编码 *	物料名称	规格型号	单位 *	实退数量	补料数量	扣款数量	仓库	仓位 ▲	库存状态	备注
2	1.01.110-0018.001	轴承	R12 香港	Pcs	5	5		5 仓库001		可用	
3	1.01.221-0029.000	导轨	BR15-L4360-N	Pcs	5	5		5 仓库001		可用	
4	1.01.221-0062-000	轨板	250*46*13	Pcs	5	5		5 仓库001		可用	
5	1.01.222-0009-000	带	3 M/15-6.5M	Pcs	5	5		5 仓库001		可用	
▶ 6	1.01.231-0004-000	内六角螺钉	3*8发黑	Pcs	5	5		5 仓库001		可用	
					25	25		25			

2.19 采购合同执行流程

应用介绍

- 新增采购合同业务流程
- 支持采购合同的价值合同与数量合同。
- 支持采购合同拆分采购订单执行。
- 支持采购合同直接付款。

应用场景

- 企业可启用采购合同管理，增强采购合同在系统管理中的可视化
- 强化企业采购合同管理，可对不同类型采购合同实施数字化管理
- 使用采购合同管理增强企业议价能力

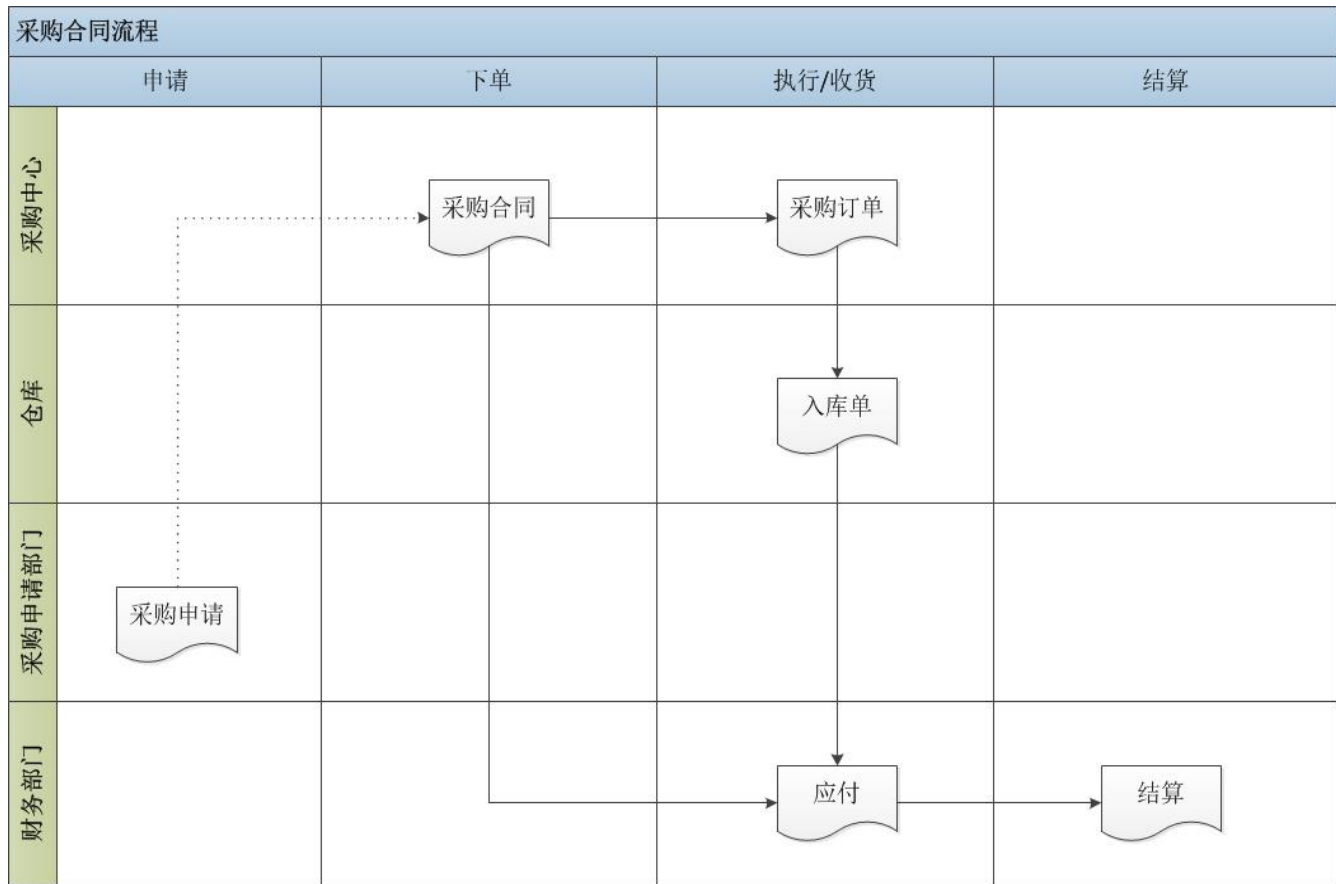

主题

产品框架介绍

产品规划思路

产品框架与应用价值

采购管理整体方案

系统应用介绍

基础数据设置

采购业务流程

采购专项功能

采购报表分析

VMI管理特性

1688采购寻源集成

V7.3新增及完善

3.1 专项功能-采购价格控制

应用介绍

- 在采购订单上应用价目表和折扣表，按条件进行价格折扣匹配。
- 订单价格与系统定价上下限进行比较，按照不同的控制强度进行限价控制。

应用场景

- 采购价格管理是采购业务的重要环节。
- 通过价目表、折扣表和调价表等管理价格政策。
- 在业务单据上应用价目表和折扣表，并进行限价控制。

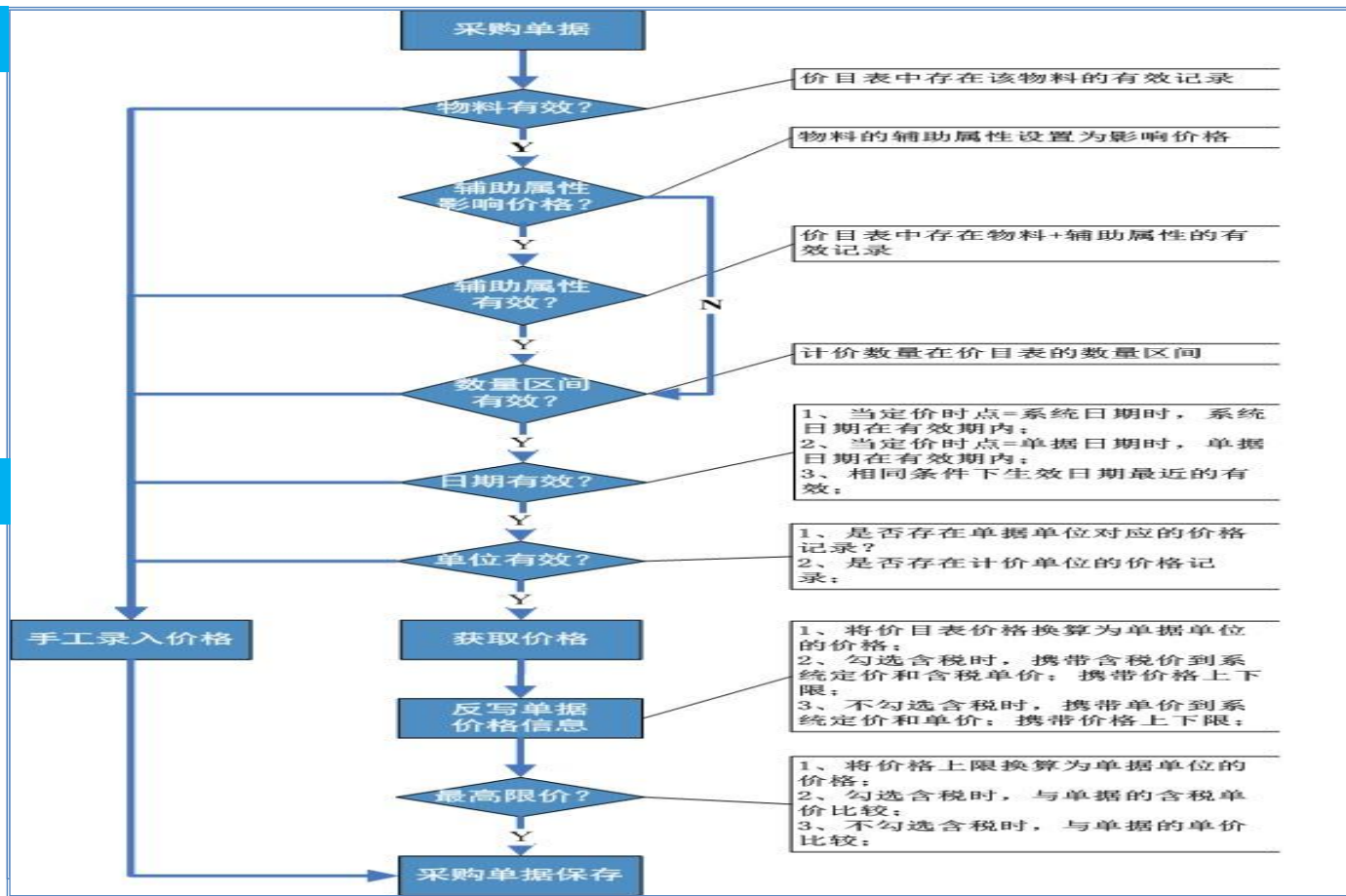

3.2 专项功能-预付管理

应用介绍

- 采购订单提供预付款处理功能。
- 支持先对供应商做预付，然后在采购订单核销。
- 支持先做订单，然后根据订单生成预付单。
- 支持预付检查和预付额度控制。

应用场景

- 预付是采购业务中常用交易模式之一。
- 在采购订单上进行预付处理，满足交易需求，同时管理预付金额和额度。

先订单后预付流程

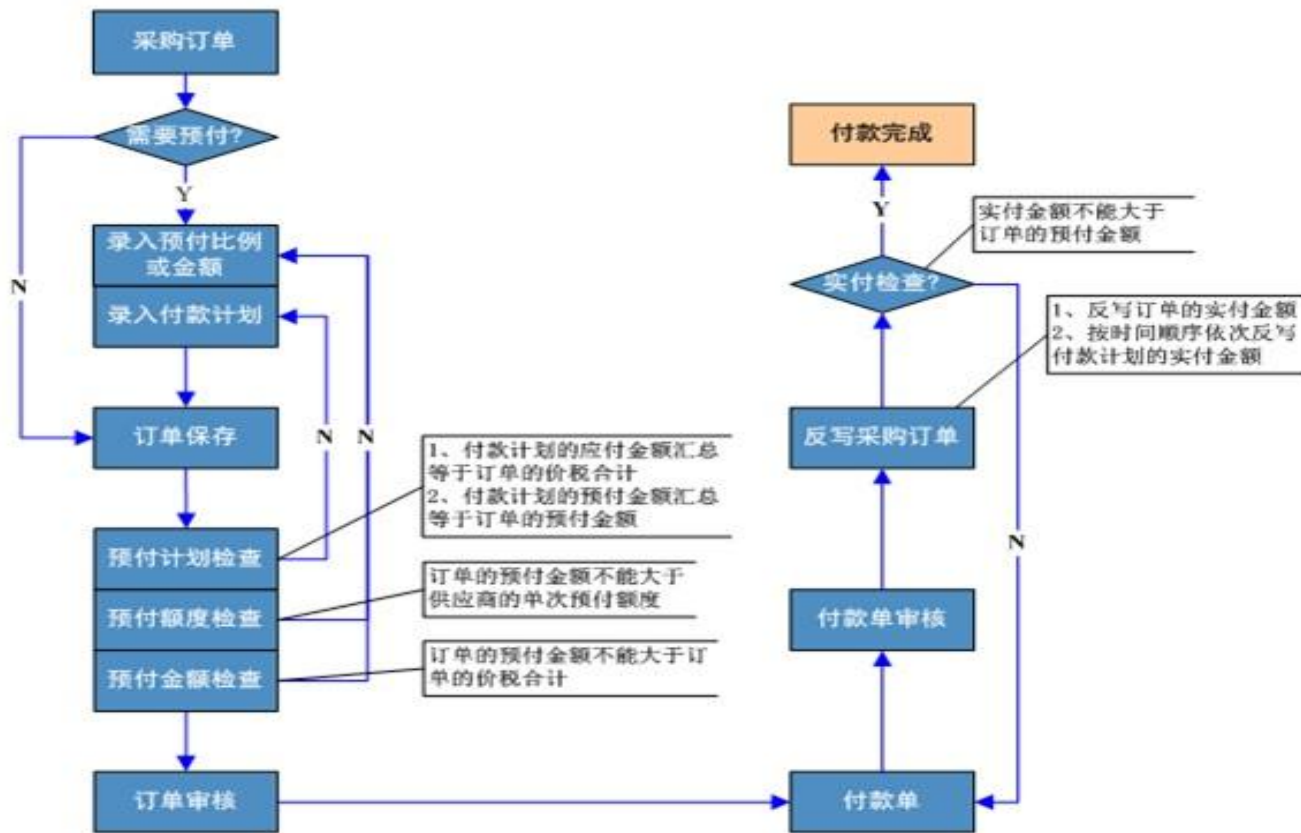

3.3 专项功能-在架寿命期管理

应用介绍

- 采购收料时提供在架寿命期检查，保证采购的物料有合理的在架寿命期。

应用场景

- 对于要求在架寿命期管理的物料，通过在架寿命期检查可以拒收在架寿命期不符合要求的物料，保证合格物料入库。

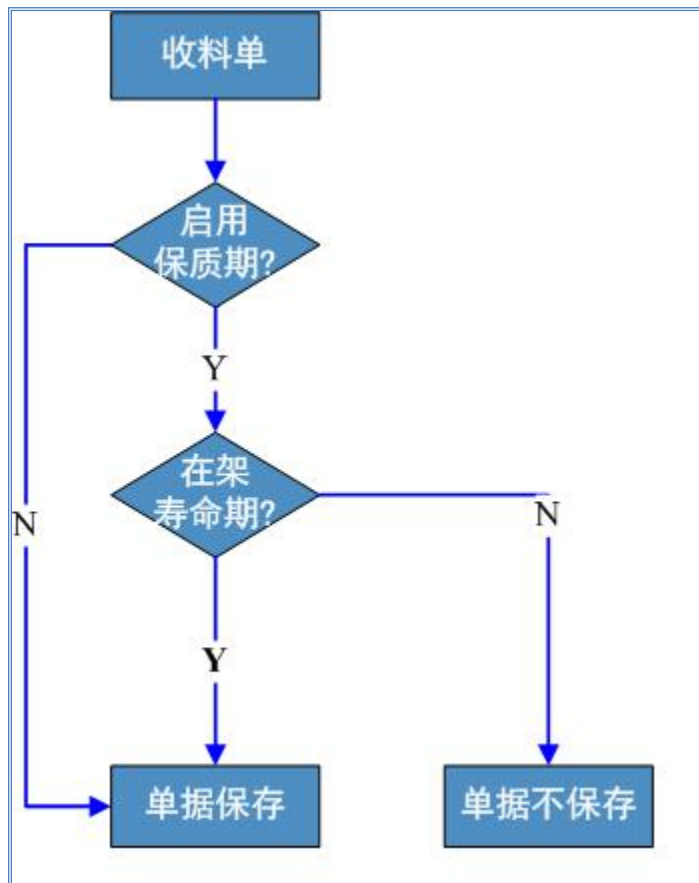

3.4 专项功能-货源控制

应用介绍

- 按物料属性设置货源控制策略；
- 对于采用货源控制的物料，采购订单检查货源，控制不合理货源；
- 对于不采用货源控制的物料，采购订单审核时自动建立货源。
- 支持按货源清单物料供应类别生成相应单据类型采购订单
- 在配额下单时，依据货源清单指定供应类别下单

应用场景

- 根据认证的供应商和物料建立货源清单，规范和控制货源的合规性；
- 货源清单也可以提供历史交易信息，对后续采购行为提供参考。
- 增强货源清单使用灵活性
- 完善客户货源清单使用价值

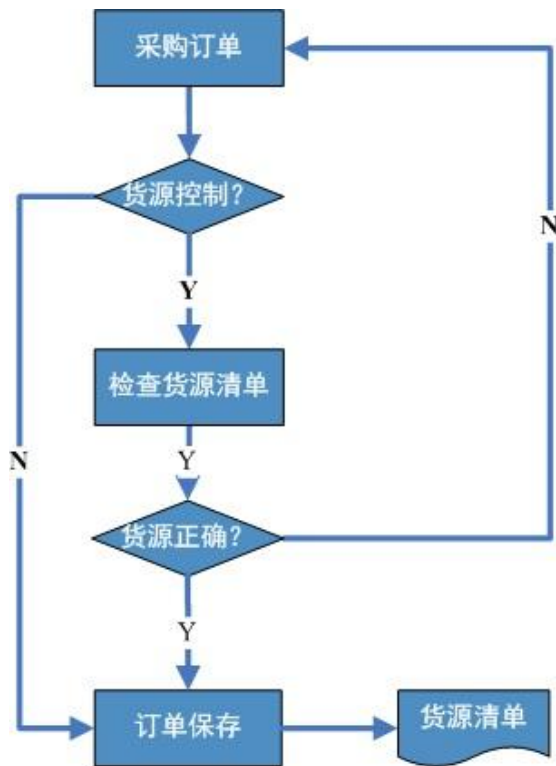

3.5 专项功能-赠品管理

应用介绍

- 采购单据都支持赠品处理；
- 支持赠品计入存货成本；
- 支持赠品计入其它收入。

应用场景

- 如果赠品计入成本，则赠品与正常物料合并核算成本。
- 如果赠品不计入成本，则赠品与正常物料分开，单独进行账务处理。

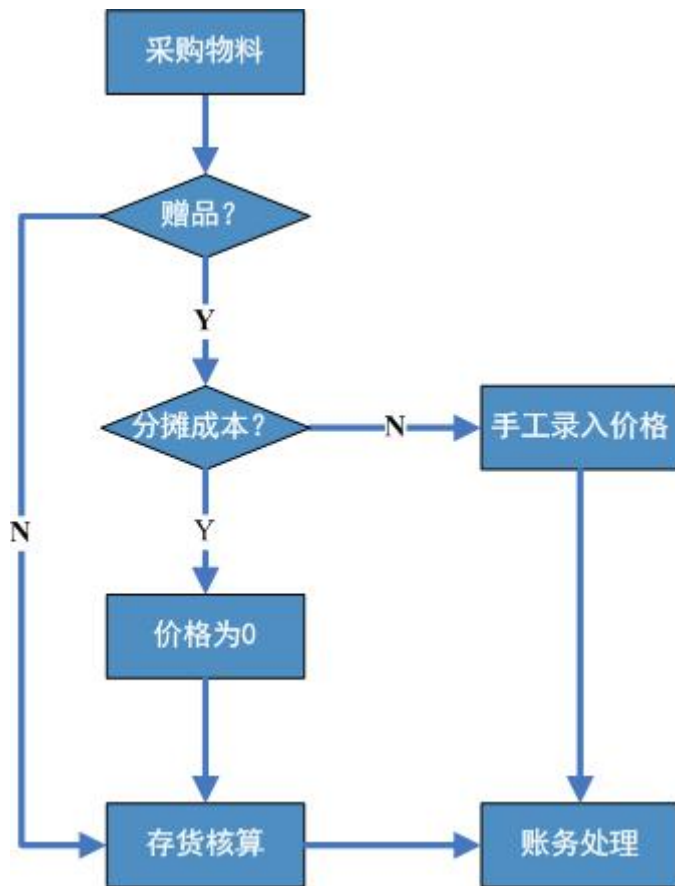

3.6 专项功能-供应商配额管理

应用介绍

- 按物料设置是否启用配额管理；
- 按收料设置配额策略；
- 提供了4种常用配额分配策略；
- 支持分配数量的额度控制；
- 支持采购需求的多次配额分配；
- 支持按供应商自动生成采购订单。

应用场景

- 一个物料存在多个供应商时，合理分配订单数量，平衡供应商之间的关系；
- 通过配额的管理，促进供应商之间合理竞争，提高产品和服务质量。

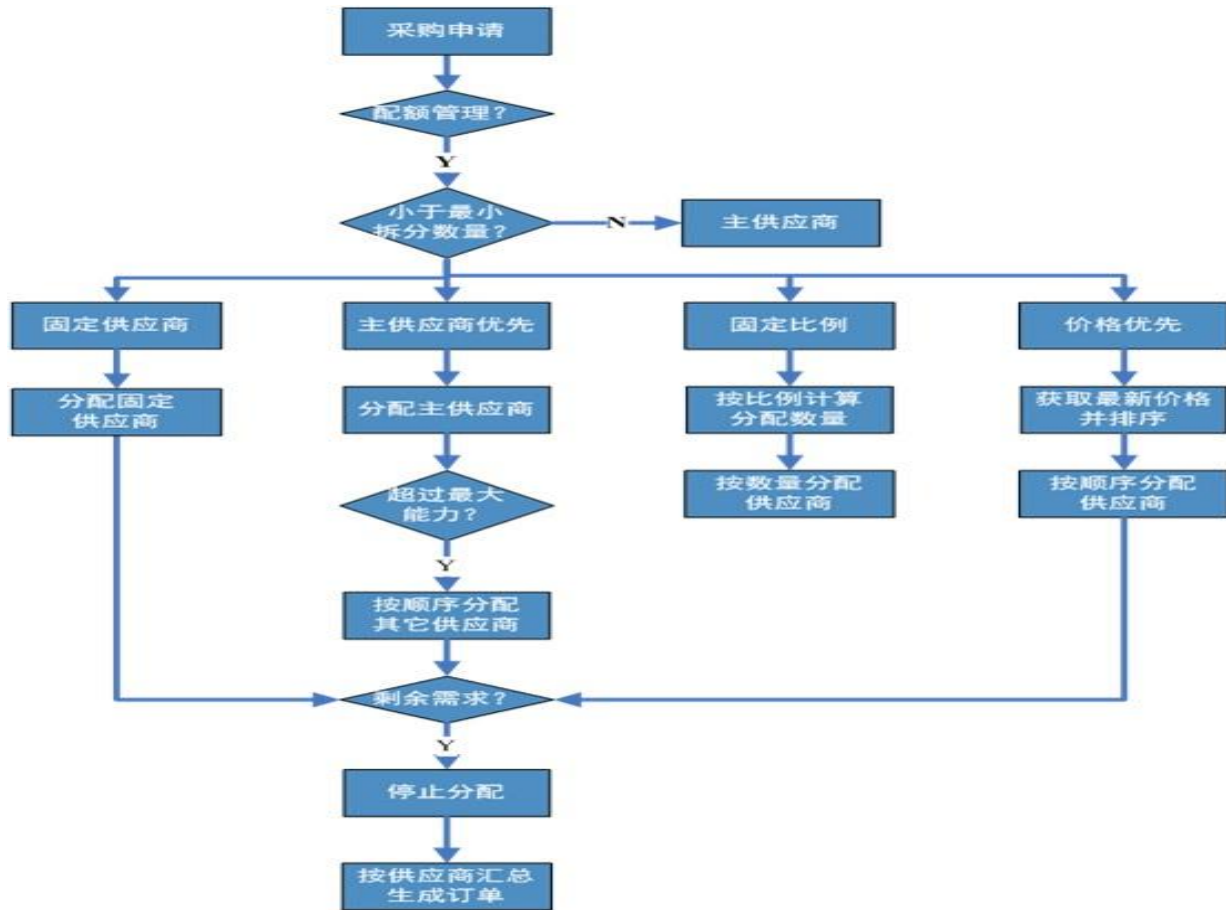

3.7 专项功能-供应商多方交易

应用介绍

- 供应商资料可以设置默认的伙伴角色；
- 实际采购业务中可以变更伙伴角色；
- 可以设置供应商之间的汇总层级关系；
- 支持汇总查询应付账款。

应用场景

- 集团企业的下属公司承担不同的业务角色，共同完成商业活动。
- 集团企业的下属公司单独完成商业活动时，可以汇总业务数据。

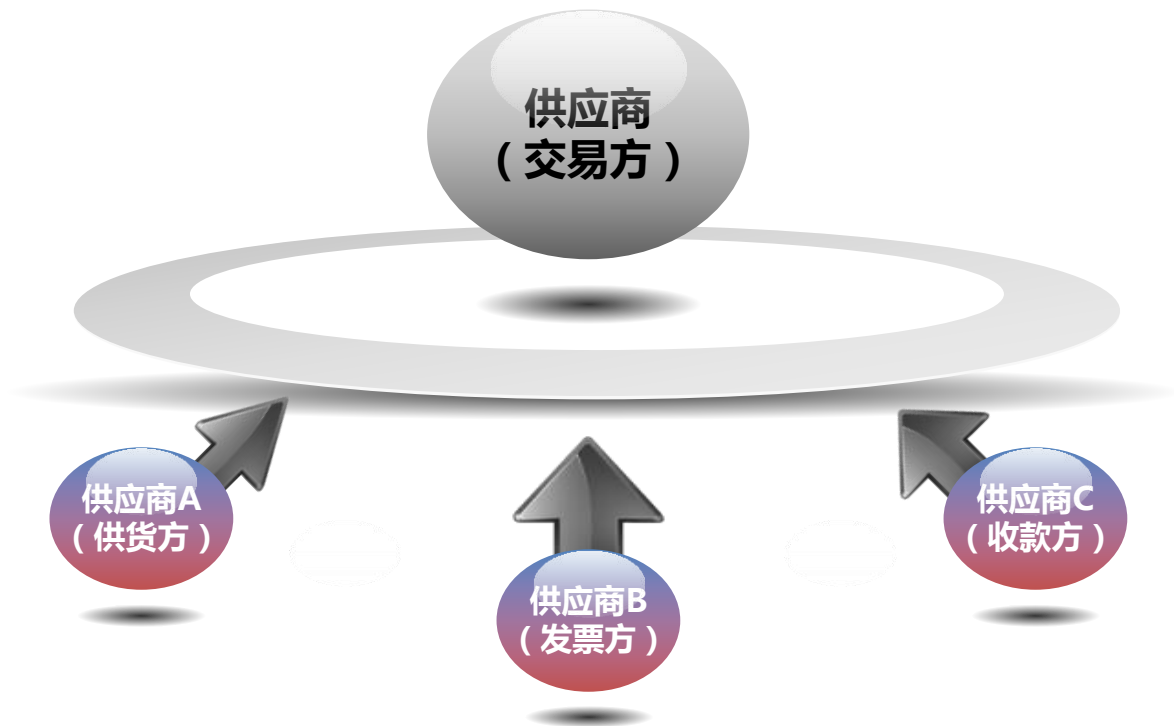

3.8 专项功能-配套材料采购申请

应用介绍

- 按采购组织进行选单计算；
- 考虑即时库存和安全库存；
- 支持辅助属性。

配套材料采购申请

选单 计算 生成申请 引出 退出

申请组织: SCMORA1017

单据类型: 标准采购申请

仓库:

考虑安全库存与可用库存
 只展示数量大于0的结果
 考虑损耗率
 仓库允许MRP计划的控制

汇总选项

物料
 辅助属性

汇总自制件
 汇总委外件
 汇总采购件
 汇总所有物料

序号	销售公司	XSD	物料名称	规格	单位	物料A	数量	日期
3	销售公司	XSD000179	大字机械	010102	物料A	Pcs	10.00000000	2015/7/31 00:00:00
4	销售公司	XSD000180	子客户	001.001	批号	Pcs	10.00000000	2015/7/31 00:00:00
5	销售公司	XSD000181	同益科技	m01	m01	Pcs	10.00000000	2015/7/31 00:00:00
6	总装事业部	XSD000182	kh88	301	301	Roll	10.00000000	2015/8/3 00:00:00
7	总装事业部	XSD000182	kh88	301	301	Roll	10.00000000	2015/8/3 00:00:00
8	总装事业部	XSD000183	kh88	301	301	Roll	10.00000000	2015/8/3 00:00:00

应用场景

- 根据销售订单按套采购原材料，合理考虑现有库存和安全库存。
- 通过此功能简化物料需求计划的复杂度和工作量。

序号	选中	物料编码	物料名称	规格型号	单位	毛需求	现有库存	安全库存	净需求	到货日期
1	<input checked="" type="checkbox"/>	A01-001	JBK机床系列变压器	JBK6	Pcs	1,001.00000000	34.00000000	0.00000000	967.00000000	2015/7/31
2	<input checked="" type="checkbox"/>	1.01.110-0018.000	轴承	R12	Pcs	2,002.00000000	55.00000000	0.00000000	1,947.00000000	2015/7/31
3	<input checked="" type="checkbox"/>	1.01.110-0026.002	轴承	R14B 国产	Pcs	2,002.00000000	115.00000000	0.00000000	1,887.00000000	2015/7/31
4	<input checked="" type="checkbox"/>	1.01.221-0029.000	导轨	BR15-L4360-N	Pcs	2,002.00000000	208.00000000	0.00000000	1,794.00000000	2015/7/31
5	<input checked="" type="checkbox"/>	1.01.221-0062-000	轨板	250*46*13	Pcs	1,001.00000000	97.00000000	0.00000000	904.00000000	2015/7/31
6	<input checked="" type="checkbox"/>	1.01.222-0005-000	带	3 M/15-276mm	Pcs	2,002.00000000	97.00000000	0.00000000	1,905.00000000	2015/7/31
7	<input checked="" type="checkbox"/>	1.01.231-0004-000	内六角螺钉	3*8发黑	Pcs	10,010.00000000	938.00000000	0.00000000	9,072.00000000	2015/7/31
8	<input checked="" type="checkbox"/>	1.01.231-0296-000	六角螺母	M3发黑	Pcs	16,016.00000000	4,856.00000000	0.00000000	11,160.00000000	2015/7/31
9	<input checked="" type="checkbox"/>	1.01.311-0011-000	齿轮-1	SPECTRA用	Pcs	2,002.00000000	979.00000000	0.00000000	1,023.00000000	2015/7/31
10	<input checked="" type="checkbox"/>	1.01.231-0177-000	盘头螺钉	2.5*16发黑	Pcs	6,006.00000000	4,970.00000000	0.00000000	1,036.00000000	2015/7/31
11	<input checked="" type="checkbox"/>	1.01.100-0096-000P	阀体		Pcs	1,001.00000000	-58.00000000	0.00000000	1,059.00000000	2015/7/31
12	<input checked="" type="checkbox"/>	1.01.001.0057	侧板-50KW系列		Pcs	2,002.00000000	2.00000000	0.00000000	2,000.00000000	2015/7/31
13	<input checked="" type="checkbox"/>	1.01.001.0055	接板-A系列		Pcs	2,002.00000000	92.00000000	0.00000000	1,910.00000000	2015/7/31
14	<input checked="" type="checkbox"/>	1.01.001.0059	螺杆		Pcs	2,002.00000000	627.00000000	0.00000000	1,375.00000000	2015/7/31
15	<input checked="" type="checkbox"/>	1.01.900-0003-000	润滑油		千克	1,001.00000000	10,013.00000000	0.00000000	-9,012.00000000	2015/7/31
16	<input checked="" type="checkbox"/>	1.01.100-0086-000	调压阀阀盖	进口	Pcs	2,002.00000000	148.00000000	0.00000000	1,854.00000000	2015/7/31

3.9 专项功能-外部供应商注册功能

主要功能

- 新增外部供应商自主注册功能。
- 支持外部供应商注册资料审核。
- 支持外部供应商转企业正式供应商。
- 可随时查询注册审批进度。

客户价值

- 企业可通过外部供应商注册收集供应商资料，减轻内部人员工作量。
- 提供供应商注册平台，让意向供应商快速完成资料提交，提高供应商注册效率。
- 减轻供应商开发难度，外部注册资料审核后，快速转化为内部供应商。

欢迎注册供应商（申请表）

未提交

公司信息

数据中心

kone10

供应商名称

简称

注册编码

供应商编码

通讯地址

邮政编码

公司网址

成立日期

年 / 月 / 日

法人代表

注册资金
(万元)

组织机构代码

统一社会信用代码

注册号

注册地址

供应类别

采购

公司类别

公司性质

公司规模

描述

3.10 专项功能-比价单审核更新价目表

应用介绍

- 新增比价单审核更新价目表功能
- 支持无价目表时新增
- 支持有价目表时更新或新增行

新增 保存 提交 审核 下推 下查 业务操作 前一 后一 选项 列表 退出

基本信息 其他

采购组织 销售公司 * 币别 人民币 * 含税

编码 CGJM000044 供应商 明瑞五金 默认价目表

名称 明瑞五金 * 定价员 备注

价目表对象 按物料 * 单据状态 已审核

价格类型 采购 *

新增行 删除行 批量填充 行操作 附件 确认

序号	物料编码	物料名称	计价单位	单价 *	含税单价 *	税率%	规格型号
1	1.01.001.0055	接板-A系列	Pcs	¥42.735043	¥50.000000	17.00	

应用场景

- 企业可以通过比价单审核自动更新价目表的功能快速新增价目表，在第二次采购时自动带出价格
- 简化工作流程，提高工作效率

3.11专项功能-来料入库检验单确认辅助属性

应用介绍

- 通过检验单确认辅助属性
- 支持根据序列号质检

序号	序列号	等级	产地	数量(辅序)	检验结果	使用决策	入库关联数量(辅序)	物料关联数量(辅序)
1	CYJ00045	A级	日本	1	合格	接收		
2	CYJ00046	A级	日本	1	合格	接收		
3	CYJ00047	B级	日本	1	合格	接收		
4	CYJ00048	B级	日本	1	合格	接收		
5	CYJ00049	C级	日本	1	合格	接收		
6	CYJ00050	C级	日本	1	合格	接收		
7	CYJ00051	D级	日本	1	合格	接收		
8	CYJ00052	D级	日本	1	不合格	让步接收		
9	CYJ00053	D级	日本	1	合格	接收		
10	CYJ00054	D级	日本	1	不合格	判退		

应用场景

- 使来料入库检验流程更多样化，运用更多的业务领域

主题

产品框架介绍

产品规划思路

产品框架与应用价值

采购管理整体方案

系统应用介绍

基础数据设置

采购业务流程

采购专项功能

采购报表分析

VMI管理特性

1688采购寻源集成

V7.3新增及完善

4.1 采购订单执行明细表

应用介绍

- 采购订单执行明细表以采购订单的业务流程将与采购订单有关联的业务单据串联起来。
- 该报表展示了采购过程中每个环节的详细单据明细。
- 提供各种过滤条件。

采购组织	订单编号	物料编码	订货数量	单价	金额	收料				入库			退料			应付		开票		付款			
						收料日期	收料编号	收料数量	收料金额	入库单号	入库E	入库数量	入库金额	退料E	退料单号	退料数量	退料金额	应付单号	应付数量	应付金额	开票单号	开票数量	开票金额
总装事业部	CGDD00004	01088	20	411	8,220	2017/1/9	CGSL00001	20	8,220														
总装事业部	CGDD00004	1.01.001.001	10	20	200																		
总装事业部	CGDD00004	1.01.001.001	20	20	400																		
总装事业部	CGDD00004	11111	10	100	1,000	2017/2/7	CGSL00002	10	1,000														
总装事业部	CGDD00005	0.011	13	0.011		2017/2/7	CGSL00002	13		CGRK000	2017/2	13								13			
总装事业部	CGDD00005	0.011				2017/2/7	CGSL00002			CGRK000	2017/2			2017/2	CGTL000	5							
总装事业部	CGDD00005	1234批号	11																				
总装事业部	CGDD00005	0.001	9			2017/2/14	CGSL00002	9		CGRK000	2017/2	4									4		
总装事业部	CGDD00005	0.001				2017/2/14	CGSL00002							2017/2	CGTL000	5							
总装事业部	CGDD00005	0.001	1											2017/2	CGTL000	1							
总装事业部	CGDD00005	0.011	10	1	10																		
总装事业部	CGDD00005	0.001	11			2017/2/11	CGSL00002	11															
总装事业部	CGDD00006	0.001	11											2017/2	CGTL000	11							
总装事业部	CGDD00006	0.00002	12	6	72	2017/2/11	CGSL00002	12	72														
总装事业部	CGDD00006	101.2.00002	40	1,100	44,000	2017/2/2	CGSL00002	30	33,000	CGRK000	2017/2	30	33,000			AP0000004	30	33,000	POIN000	30	33,000	470	
总装事业部	CGDD00006	101.2.00002	60	1,000	60,000																		
总装事业部	CGDD00007	101.2.00004	100	1,500	150,000	2017/2/2	CGSL00002	100	150,000	CGRK000	2017/2	90	135,000			AP0000004	90	135,000					
总装事业部	CGDD00007	101.2.00004		1,500		2017/2/2	CGSL00002			CGRK000	2017/2	10	15,000			AP0000004	10	15,000					
总装事业部	CGDD00007	101.2.00004		1,500		2017/2/2	CGSL00002			CGRK000	2017/2			2017/2	CGTL000	5	7,500	AP0000004	-5	-7,500			
总装事业部	CGDD00007	0.001	3	0.5055	1.52																		
总装事业部	CGDD00007	0.001	2	0.5055	1.01																		
总装事业部	CGDD00007	1.01.001.001	10	10	100					CGRK000	2017/2	10	100							10	100		
总装事业部	CGDD00007	101.2.00004	100	1,170	117,000					CGRK000	2017/2	100	117,000										
总装事业部	CGDD00007	101.2.00004	100	1,170	117,000					CGRK000	2017/2	80	93,600			AP0000004	80	93,600					
总装事业部	CGDD00007	101.2.00004	200	1,170	234,000	2017/2/2	CGSL00002	200	234,000														
总装事业部	CGDD00008	101.2.00004	41	1,500	61,500																		

应用场景

- 采购订单执行明细表反映了从采购订单、收料、入库到退料整个业务过程。
- 通过该报表可以查询完整的业务过程明细，以便了解和掌握采购订单的执行过程。

4.2 采购业务汇总表

应用介绍

- 采购业务汇总表从物料的角度按照采购业务流程统计相关的业务数据。
- 该报表展示了采购业务过程中每个环节的汇总数据。
- 提供各种过滤条件。

采购业务汇总表

过滤 刷新 选项 退出

起始日期 2017/1/1 00:00:00 截止日期 2017/3/1 00:00:00

供应商范围 全部 物料范围 全部

采购员范围 全部

采购组织	供应商编码	供应商名称	物料编码	平均价格	订单		收料		入库		退料	
					订单数量	订单金额	收料数量	收料金额	入库数量	入库金额	退料数量	退料金额
总装事业部	VEN00002	雅俊实业	0.00002	331.345454	22	7,289.6			10	6,800		
总装事业部	VEN00017	测试供应商003	0.00002	100	5	500						
总装事业部	VEN00002	雅俊实业	0.001		22		22		7		22	
总装事业部	VEN00003	明瑞五金	0.001	0.506	5	2.53						
总装事业部	VEN00005	蓝海柴油机公司	0.001		1						1	
总装事业部	ww	ww	0.001		9		9		4		5	
总装事业部	VEN00002	雅俊实业	0.011		13		13		13		6	
总装事业部	VEN00003	明瑞五金	0.011	1	10	10	10		10		8	
总装事业部	VEN00003	明瑞五金	01088	411	20	8,220	20	8,220				
总装事业部	VEN00003	明瑞五金	1.01.001.0055	17.5	40	700			10	100		
总装事业部	VEN00003	明瑞五金	1.01.221-0029-C	57.280701	114	6,530	14	5,530	113	6,520	11	5,500
总装事业部	VEN00003	明瑞五金	1.01.221-0062-C	20	100	2,000			100	2,000		
总装事业部	VEN00015	测试供应商001	101.2.00002	1,000	60	60,000						
总装事业部	VEN00016	测试供应商002	101.2.00002	1,100	40	44,000	30	33,000	30	33,000		
总装事业部	VEN00017	测试供应商003	101.2.00004	1,500	341	511,500	130	195,000	150	225,000	15	22,500
总装事业部	VEN00019	测试供应商 test	101.2.00004	1,170	200	234,000	200	234,000				
总装事业部	VEN00019	测试供应商 test	101.2.00004	1,170	200	234,000			80	93,600		
总装事业部	VEN00003	明瑞五金	11111	100	10	1,000	10	1,000				
总装事业部	VEN00002	雅俊实业	1234批号		11							
总装事业部	VEN00004	美华公司	2012						2			

应用场景

- 采购业务汇总表反映了一定时间内采购业务汇总数据。
- 通过该报表可以查询采购业务的总体完成情况，同时可以作为采购部门业务统计数据。

4.3 采购订单执行汇总表

应用介绍

- 采购订单全程跟踪表从采购订单维度展示采购与应付系统中各环节的汇总数据。
- 提供各种过滤条件。

采购组织	订单编号	供应商	物料编码	订货数量	不含税金额	含税金额	收料数量	收料金额	剩余收料数量	入库数量	入库金额	剩余入库数量	退料数量	退料金额	应付数量	应付金额	开票数量	已开票金额	未开票数量	未开票金额	已付金额	未付金额
总装事业部	CGDD000054	蓝海柴油机油	0.001	1						1			1									
总装事业部	CGDD000072	明珠五金	0.001	2	0.86	1.01				2			2									
总装事业部	CGDD000071	明珠五金	0.001	3	1.3	1.52				3			3									
总装事业部	CGDD000050	雅俊实业	0.011	13			8			5	8		5	5								
总装事业部	CGDD000053	ww	0.001	9			4			5	4		5	5								
总装事业部	CGDD000070	测试供应商00	101.2.00004	100	128,205.13	150,000	95	142,500		5	95	142,500	5	5	7,500							
总装事业部	CGDD000081	测试供应商00	0.00002	5	427.35	500				5			5									
总装事业部	CGDD000045	明珠五金	1.01.001.005E	10	170.94	200				10			10									
总装事业部	CGDD000056	明珠五金	0.011	10	8.55	10				10			10									
总装事业部	CGDD000067	测试供应商00	101.2.00002	40	37,606.84	44,000	30	33,000		10	30	33,000	10		30	33,000	30	33,000			470	32,530
总装事业部	CGDD000052	雅俊实业	1234批号	11						11			11									
总装事业部	CGDD000057	雅俊实业	0.001	11			11						11									
总装事业部	CGDD000060	雅俊实业	0.001	11						11			11									
总装事业部	CGDD000061	雅俊实业	0.00002	12	61.54	72				12			12									
总装事业部	CGDD000044	明珠五金	01088	20	7,025.64	8,220	20	8,220					20									
总装事业部	CGDD000045	明珠五金	1.01.001.005E	20	341.88	400				20			20									
总装事业部	CGDD000081	测试供应商00	101.2.00004	41	52,564.1	61,500				41			41									
总装事业部	CGDD000082	测试供应商00	101.2.00004	100	128,205.13	150,000	50	75,000		50	50	75,000	50	10	15,000							
总装事业部	CGDD000068	测试供应商00	101.2.00002	60	51,282.05	60,000				60			60									
总装事业部	CGDD000077	测试供应商	1e 101.2.00004	100	100,000	117,000				100			100									
总装事业部	CGDD000079	测试供应商	1e 101.2.00004	200	200,000	234,000	200	234,000					200									

应用场景

- 采购订单全程跟踪表用于跟踪从订货、收料、入库到应付、付款的完整过程。
- 通过该报表可以掌握采购订单的总体进度。

4.4 采购入库结算汇总表

应用介绍

- 采购入库结算汇总表反映外购入库和采购结算的对应情况以及之间的差异。

应用场景

- 通过该报表可以掌握一定时间内供应商总体供货情况。
- 通过该报表掌握采购结算的总体进度。

结算组织名称	供应商编码	物料编码	入库数量	入库含税单价	入库价税合计	入库成本	应付数量	应付价税合计	差异数量	差异价税合计
总装事业部	VEN00002	0.001	-7						-7	
总装事业部	VEN00002	0.011	7						7	
总装事业部	VEN00002	0.00002	10	680	6,800		10	6,800		
总装事业部	VEN00003	1.01.221-0029.001	102	10	1,020				102	1,020
总装事业部	VEN00003	1.01.221-0062-00	100	20	2,000				100	2,000
总装事业部	VEN00003	0.011	2						2	
总装事业部	VEN00004	2012	2						2	
总装事业部	VEN00005	0.001	-1						-1	
总装事业部	ww	0.001	4						4	
总装事业部	VEN00016	101.2.00002	30	1,100	33,000		30	33,000		
总装事业部	VEN00017	101.2.00004	145	1,500	217,500				145	217,500
总装事业部	VEN00019	101.2.00004	80	1,170	93,600				80	93,600

4.5 预计供应量查询

应用介绍

- 预计供应量查询可以按采购组织和需求组织查询采购在途和在检数据。

编码	供应商名称	物料编码	物料名称	规格型号	辅助属性	采购单位	订单数量	供应商送货数量	实际收料数量	采购入库数量	在订数量	在途数量	在检
	金拱门XXs	0.01.01	子项A	标准		Pcs	11	10	10		11		
	杭州蓝海	0.01.01	子项A	标准		Pcs	22				22		
	杭州蓝海	0.01.01	子项A	标准		Pcs	26					26	
	杭州蓝海	0.01.01	子项A	标准		Pcs	11				11		
	金拱门XXs	0.01.01	子项A	标准		Pcs	11	11	11			11	
	金拱门XXs	0.01.01	子项A	标准		Pcs	18			18			
	vmi	0.01.01	子项A	标准		Pcs	8				8		
	vmi	0.01.01	子项A	标准		Pcs	8				8		
	vmi	0.01.01	子项A	标准		Pcs	13				13		
	JJKKK	0.01.01	子项A	标准		Pcs	34				34		
	杭州蓝海	0.01.01	子项A	标准		Pcs	10				10		
	杭州蓝海	0.01.01	子项A	标准		Pcs	32	32	32	4	28		
	金拱门XXs	0.01.01	子项A	标准		Pcs	5				5		
	JJKKK	0.01.01	子项A	标准		Pcs	3				3		
	金拱门XXs	0.01.01	子项A	标准		Pcs	10	10	10	10			
	金拱门XXs	0.01.01	子项A	标准		Pcs	10	10	10		10		
	杭州蓝海	0.01.01	子项A	标准		Pcs	88	88	88		88		
							14,970.53386451	22,886.3595829	305,157.654324		5	7,362.1	

应用场景

- 通过该报表可以及时了解物料的在途和在检情况，提供预计供应量参考，以便提前做好后续业务准备工作。

4.6 订单到货及时率报表

应用介绍

- 查询订单交货及时率，掌握采购订单交货状况
- 不同管理维度查询采购定交货及时率
- 已收料日期或入库日期为基准日期查询及时率。
- 按送货批数或送货数量为维度统计。

采购组织	供应商名称	物料编码	物料名称	规格型号	订单编号	订单类型	订单数量	交货日期	交货及时率%	是否逾期	逾期交货数量	准时交货数量	逾期天数
总装事业部	雅俊实业	1.01.001.0055	接板-A系列		CGDD000262	标准采购订单	10	2017/5/22	100.00	否		10	0
总装事业部	明瑞五金	1.01.221-0029.000	导轨	BR15-L4360-N	CGDD000263	VMI采购订单	10	2017/5/22	0.00	是	10		29
总装事业部	测试供应商003 for	101.2.00023	辅单位 for LK test		CGDD000265	标准采购订单	10	2017/5/24	50.00	是	5	5	27
总装事业部	雅俊实业	1005	1005		CGDD000267	标准采购订单	500	2017/5/27	0.00	是	500		24
总装事业部	测试供应商003 for	101.2.00023	辅单位 for LK test		CGDD000268	标准采购订单	999	2017/5/27	0.00	是	999		24
总装事业部	雅俊实业	101.2.00023	辅单位 for LK test		CGDD000269	标准采购订单	999	2017/5/27	0.00	是	999		24
总装事业部	测试供应商003 for	101.2.00023	辅单位 for LK test		CGDD000270	标准采购订单	999	2017/5/27	0.00	是	999		24
总装事业部	测试供应商003 for	101.2.00023	辅单位 for LK test		CGDD000271	标准采购订单	999	2017/5/27	0.00	是	999		24
总装事业部	测试供应商003 for	101.2.00023	辅单位 for LK test		CGDD000272	标准采购订单	999	2017/5/27	0.00	是	999		24
总装事业部	测试供应商003 for	101.2.00023	辅单位 for LK test		CGDD000273	标准采购订单	1,000	2017/5/27	100.00	否		1,000	0
总装事业部	测试供应商003 for	101.2.00023	辅单位 for LK test		CGDD000274	标准采购订单	1,000	2017/5/27	0.00	是	1,000		24
总装事业部	雅俊实业	0.0.01	可发A勿动		CGDD000275	标准采购订单	10	2017/5/31	0.00	是	10		2

应用场景

- 及时掌握采购订单到货及时率，对供应商绩效进行评估
- 掌握采购逾期情况，增强订单管理能力。
- 增强采购员对订单的管理强度。

4.7 供应商到货及时率报表

应用介绍

- 查询供应商交货及时率，掌握供应商交货状况。
- 不同管理维度查询供应商交货及时率。

采购组织编码	采购组织名称	供应商名称	物料编码	物料名称	规格型号	到期订单批数	逾期交货批数	准时交货批数	交货及时率%	
101.2	总装事业部	雅俊实业	0.0.01	可发A-勿动		1	1		0.00	
101.2	总装事业部	美华公司	0.01.03	拆单A		2	2		0.00	
101.2	总装事业部	明瑞五金	1.01.001.0055	接板-A系列		3	3		0.00	
101.2	总装事业部	雅俊实业	1.01.002.0055	接板-B系列		3	3		0.00	
101.2	总装事业部	雅俊实业	1.01.110-0026.00:	轴承	R14B 国产	2	2		0.00	
101.2	总装事业部	明瑞五金	1.01.110-0026.00:	轴承	R14B 国产	2	2		0.00	
101.2	总装事业部	测试供应商001 for 101.2.00003	原材料	for LK test02	raw material for te	2	2		0.00	
101.2	总装事业部	总装测试供应商Te	101.2.00004	原材料	for LK test04	raw material for te	1	1		0.00
101.2	总装事业部	测试供应商002 for 101.2.00004	原材料	for LK test04	raw material for te	2		2	100.00	
101.2	总装事业部	美华公司	101.2.00006	Consignment for LK te		2		2	100.00	
101.2	总装事业部	美华公司	101.2.00008	condignment for LK te		1		1	100.00	
101.2	总装事业部	测试供应商001 for 101.2.00013	length of name for LK			6	6		0.00	
101.2	总装事业部	测试供应商002 for 101.2.00013	length of name for LK			2	2		0.00	
101.2	总装事业部	测试供应商 for LK	101.2.00013	length of name for LK		4	4		0.00	
101.2	总装事业部	总装测试供应商Te	101.2.00013	length of name for LK		3	3		0.00	
101.2	总装事业部	测试供应商 for LK	101.2.00014	保质期测试 For LK te		1	1		0.00	
101.2	总装事业部	测试供应商001 for 101.2.00029	101.2.00029			1		1	100.00	

应用场景

- 及时掌握供应商到货及时率，对供应商绩效进行评估
- 掌握供应商逾期情况，增强供应商管理能力。

4.8采购合同执行明细报表

应用介绍

- 支持价值合同和数量合同
- 支持采购合同预付功能
- 提供执行汇总表查询和执行
明细表查询
- 支持采购合同预付款
- 采购合同执行明细表

采购合同执行明细表 x

过滤 刷新 选项 退出

起始日期: 2017/5/22 00:00:00 截止日期: 2017/6/29 00:00:00

供应商范围: 全部 物料范围: 全部 物料分组范围: 全部

采购员范围: 全部 合同编号范围: 全部

采购组织	合同编号	合同日期	供应商名称 ▲	物料编码	物料名称	规格型号	交货日期	采购单位	币别	合同含税单价	合同数量	合同数量(计价)	合同金额	订单				
														订单日期	订单编号	订单行号	订单数量	
SCMORA0519	CGHT000017	2017/5/23 0	Vendor test 001	CH4441	raw material test 000		2017/5/23 00:00	Pcs	人民币		100	100	100,000					
			Vendor test 001	CH4442	raw material test 000		2017/5/23 00:00	Pcs	人民币		1,000	1,000	10,000,000					
SCMORA0519	CGHT000018	2017/5/23 0	Vendor test 001	CH4441	raw material test 000		2017/5/23 00:00	Pcs	人民币	800	1,000	1,000	800,000	2017/5/23	CGDD0000017	1	1,000	
SCMORA0519	CGHT000019	2017/5/23 0	Vendor test 001	CH4442	raw material test 000		2017/5/23 00:00	Pcs	人民币	800	1,000	1,000	800,000	2017/5/23	CGDD0000019	1	100	
▶ SCMORA0519	CGHT000001	2017/5/22 0	vmi供应商	bb	b	bb	2017/5/22 00:00	千克	人民币	1	1.234	1.234	1.23	2017/5/22	CGDD0000001	1	1.234	
SCMORA0519	CGHT000002	2017/5/22 0	vmi供应商	bb	b	bb	2017/5/22 00:00	千克	人民币		1.234	1.234	1.23					
SCMORA0519	CGHT000003	2017/5/22 0	vmi供应商	bb	b	bb	2017/5/22 00:00	千克	人民币	0.001	1.234	1.234	1.23	2017/5/22	CGDD0000002	1	1.234	
SCMORA0519	CGHT000004	2017/5/22 0	vmi供应商	bb	b	bb	2017/5/22 00:00	千克	人民币	1.111111	1.234	1.234	1.1	2017/5/22	CGDD0000003	1	1.234	
SCMORA0519	CGHT000005	2017/5/22 0	vmi供应商	bb	b	bb	2017/5/22 00:00	千克	人民币		1.234	1.234	1.1					
SCMORA0519	CGHT000007	2017/5/22 0	vmi供应商	bb	b	bb	2017/5/22 00:00	千克	人民币		1.234	1.234	1.23					
SCMORA0519	CGHT000008	2017/5/22 0	vmi供应商	bb	b	bb	2017/5/22 00:00	千克	人民币		1.234	1.234	1.1					
SCMORA0519	CGHT000009	2017/5/22 0	vmi供应商	bb	b	bb	2017/5/22 00:00	千克	人民币		1.234	1.234	1.1					
SCMORA0519	CGHT000010	2017/5/22 0	vmi供应商	bb	b	bb	2017/5/22 00:00	千克	人民币	1.111111	1.234	1.234	1.1	2017/5/22	CGDD0000005	1	0.002	
			vmi供应商	bb	b	bb	2017/5/22 00:00	千克	人民币	1.111111				2017/5/22	CGDD0000004	1	1	
			vmi供应商	bb	b	bb	2017/5/22 00:00	千克	人民币	1.111111				2017/5/23	CGDD0000018	1	0.465	
SCMORA0519	CGHT000011	2017/5/22 0	vmi供应商	bb	b	bb	2017/5/22 00:00	千克	人民币	1.111111	1.234	1.234	1.1	2017/5/22	CGDD0000008	1	0.002	
			vmi供应商	bb	b	bb	2017/5/22 00:00	千克	人民币	1.111111				2017/5/22	CGDD0000007	1	0.001	
SCMORA0519	CGHT000012	2017/5/22 0	vmi供应商	bb	b	bb	2017/5/22 00:00	千克	人民币	1.111111	9.999	9.999	8.89	2017/5/22	CGDD0000009	1	9.999	
SCMORA0519	CGHT000013	2017/5/22 0	vmi供应商	bb	b	bb	2017/5/22 00:00	千克	人民币	1.111111	1.234	1.234	1.1	2017/5/22	CGDD0000010	1	0.001	
			vmi供应商	bb	b	bb	2017/5/22 00:00	千克	人民币	1.111111				2017/5/22	CGDD0000011	1	0.999	
SCMORA0519	CGHT000014	2017/5/22 0	vmi供应商	bb	b	bb	2017/5/22 00:00	千克	人民币	1.111111	1.234	1.234	1.1	2017/5/22	CGDD0000012	1	0.001	
			vmi供应商	bb	b	bb	2017/5/22 00:00	千克	人民币	1.111111				2017/5/22	CGDD0000013	1	1.233	
SCMORA0519	CGHT000015	2017/5/22 0	vmi供应商	bb	b	bb	2017/5/22 00:00	千克	人民币	1.111111	1.234	1.234	1.1	2017/5/22	CGDD0000014	1	1.234	

应用场景

- 企业可启用采购合同管理，增强采购合同在系统管理中的可视化
- 强化企业采购合同管理，可对不同类型采购合同实施数字化管理
- 使用采购合同管理增强企业议价能力

4.9 采购合同执行汇总表

应用介绍

- 采购合同全程跟踪表从采购合同维度展示采购与应付系统中各环节的汇总数据。
- 提供各种过滤条件。

采购合同执行汇总表

过滤 刷新 选项 退出

起始日期: 2018/2/25 00:00:00 截止日期: 2018/7/27 00:00:00

供应商范围: 全部 物料分组范围: 全部 物料范围: 全部

采购员范围: 全部 合同编号范围: 全部

单据编号	供应商编码	合同日期	有效起始日期	有效截止日期	物料编码	物料名称	合同数量	合同含税金额	合同不含税金额	订单数量	订单金额	收料数
CGHT000185	200	2018/3/30	2018/3/30	2018/3/30	0.01.01	子项A	22	484	430.76			
CGHT000202	100	2018/6/15	2018/6/15	2018/6/15	00001	00001	20	100	83			
CGHT000206	11111	2018/7/23	2018/7/23	2018/7/23	01.05.3.2	小螺丝钉	4	220	220			
CGHT000174	11111	2018/3/14	2018/3/14	2018/3/14	0.01.02	子项B	11	11	9.4			
CGHT000175	200	2018/3/14	2018/3/14	2018/3/14	0.01.02	子项B	11	12.87	11			
CGHT000176	GYS001	2018/3/14	2018/3/14	2018/3/14	0.01.02	子项B	11	11	9.4			
CGHT000177	200	2018/3/14	2018/3/14	2018/3/14	0.01.02	子项B	11	12.87	11			
CGHT000190	11111	2018/5/3	2018/5/3	2018/5/3	01.05.3.2	小螺丝钉	4	220	220			
CGHT000201	200	2018/6/13	2018/6/13	2018/6/13	0.01.01	子项A	8	51.2	44.14	1	6.4	
					0.01.02	子项B	8	51.2	44.14			
CGHT000186	11111	2018/4/2	2018/4/2	2018/4/2	0.01.01	子项A	11	44	44			
					0.052	可发A	22	88	88			
CGHT000204	100	2018/6/15	2018/6/15	2018/6/15	00001	00001	10	100	83			
CGHT000182	200	2018/3/21	2018/3/21	2018/3/21	0.01.01	子项A	11	12.87	10.68			
CGHT000203	100	2018/6/15	2018/6/15	2018/6/15	00001	00001	10	100	83			
CGHT000178	200	2018/3/16	2018/3/16	2018/3/16	CH4433	VM物料	11	110	110			
							253	2,768.01	2,551.58	1	6.4	

第 1 页 / 1 页 每页显示 100 行 共 23 行

应用场景

- 采购合同全程跟踪表用于跟踪从合同下达到采购订货、收料、入库到应付、付款的完整过程。
- 通过该报表可以掌握采购合同的总体进度。

主题

产品框架介绍

产品规划思路

产品框架与应用价值

采购管理整体方案

系统应用介绍

基础数据设置

采购业务流程

采购专项功能

采购报表分析

VMI管理特性

1688采购寻源集成

V7.3新增及完善

传统供应模式：按订单补货

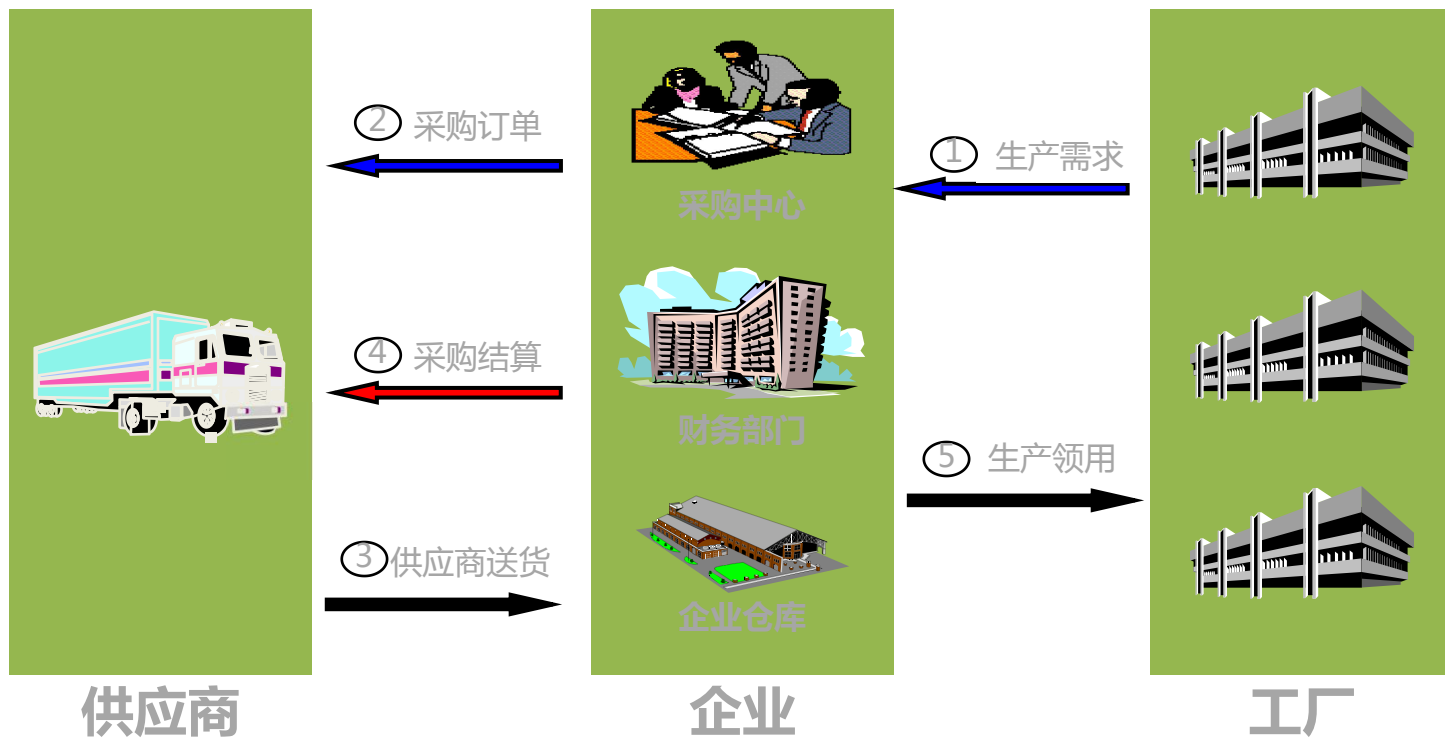

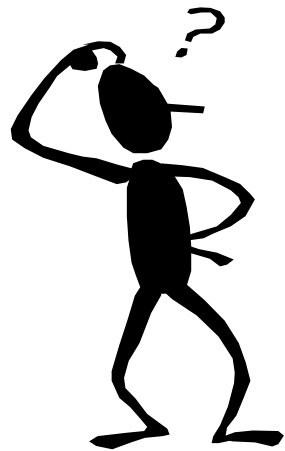

- 企业管理库存，无法确切知道用户需求与供应的匹配状态？
- 供应商和企业用库存来应付不可预测的或不稳定的需求？
- 需求信息常常延迟和不准确，影响库存量的精确度？
- 企业的有效反应能力越来越小，库存难以下降？

如何快速响应客户需求，有效降低库存成本？

VMI供应模式：按需求补货

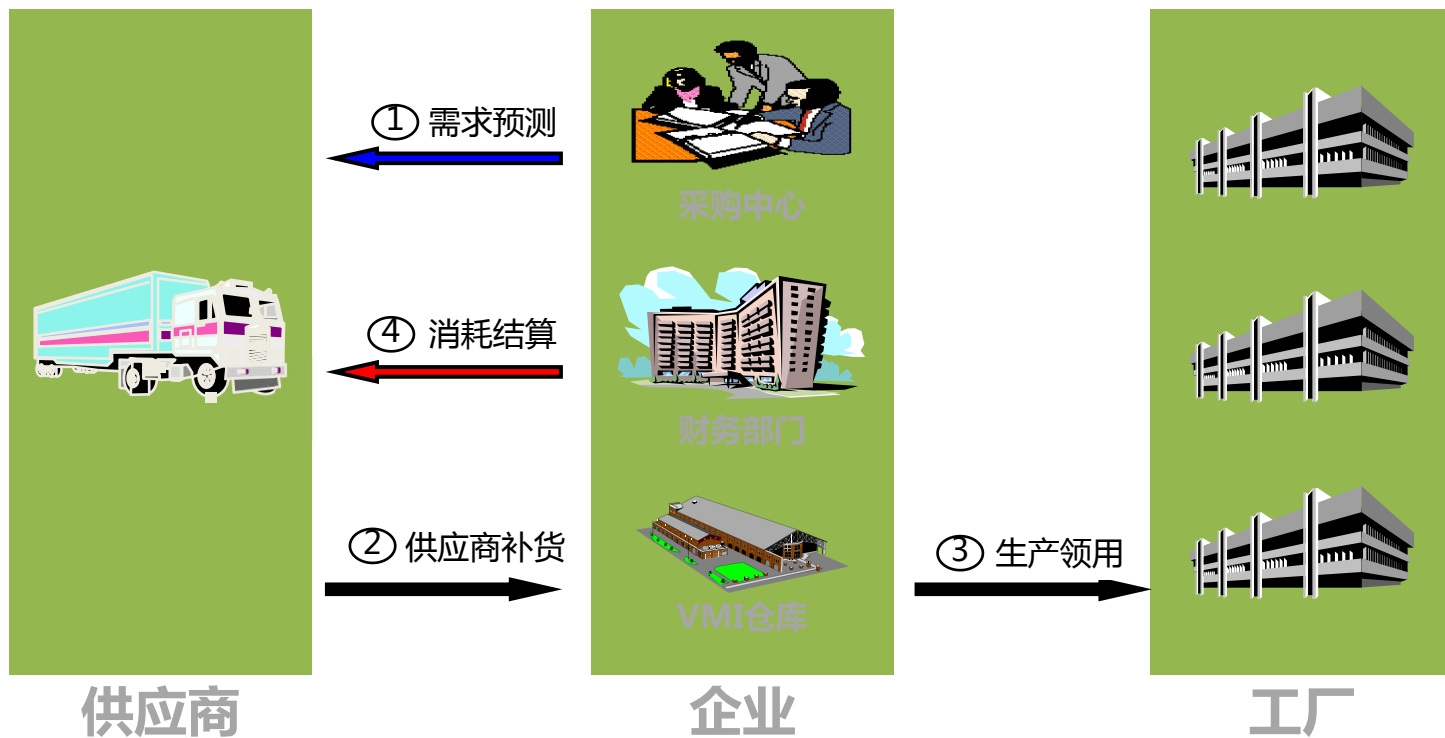

☞ 定义：

- VMI即Vendor Managed Inventory，供应商管理库存，是对供应链库存优化的重要策略。企业和供应商建立长期合作伙伴关系，在信息和知识共享的基础上，供应链伙伴间交换某些决策权、工作职责和资源，供应商从单纯执行采购订单变为主动为企业补充库存的责任，在加快供应商响应企业需求速度同时，也使企业减少库存水平。

☞ 应用：

- 供应商和用户企业按一定的方式共享企业的库存和耗用数据（对制造企业，一般指生产领用；对商贸企业，一般指销售出货），按照一定的补货策略，自主决定供货计划，对用户企业进行快速有效地补货。

☞ 效益：

- VMI库存管理策略降低了整个供应链的库存水平，减少了供应商和客户之间的重复操作。
- 供应商对库存管理更有经验、更专业化，提高了供应链的服务水平，下游企业可以专注于核心业务经营，从而改善整个供应链效率。
- 缩短了需求传递的路径，简化了业务处理流程，提高整个供应链的柔性。

VMI 改变采购业务从推式转向拉式

- ☁ 基于VMI管理的核心思想和基本原则，综合VMI和寄售的业务特征，提供统一的VMI系统解决方案。
- ☁ 以帮助实现企业VMI业务流程为导向，管理VMI核心业务：订单处理，库存补货、物料领用、消耗结算。
- ☁ 支持企业主导，供应商主导和第三方主导的VMI模式，以满足不同企业的灵活应用；
- ☁ VMI管理与供应链系统、生产制造系统和财务管理系统高度集成，形成一体化的解决方案。

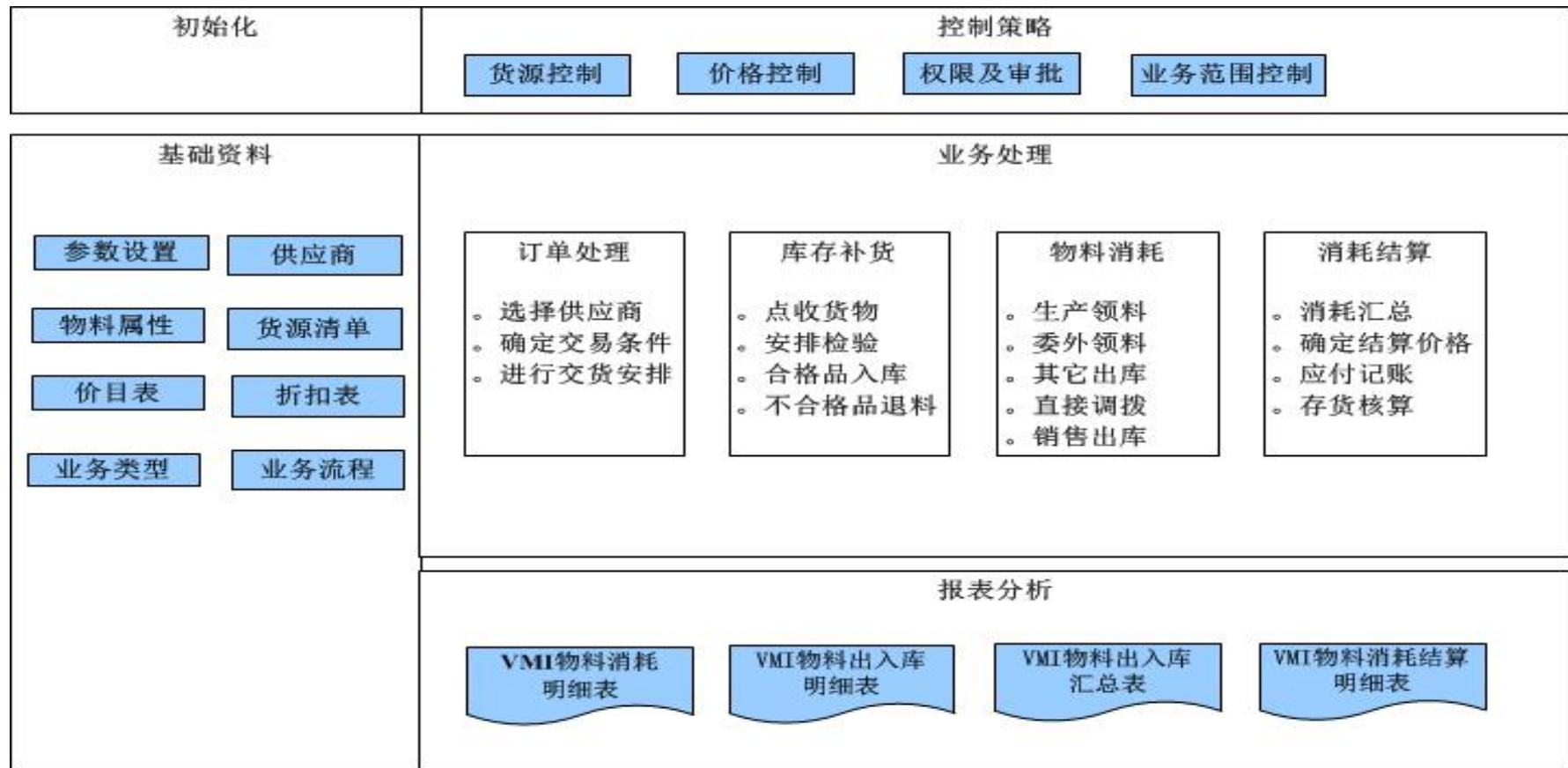

VMI管理总体流程

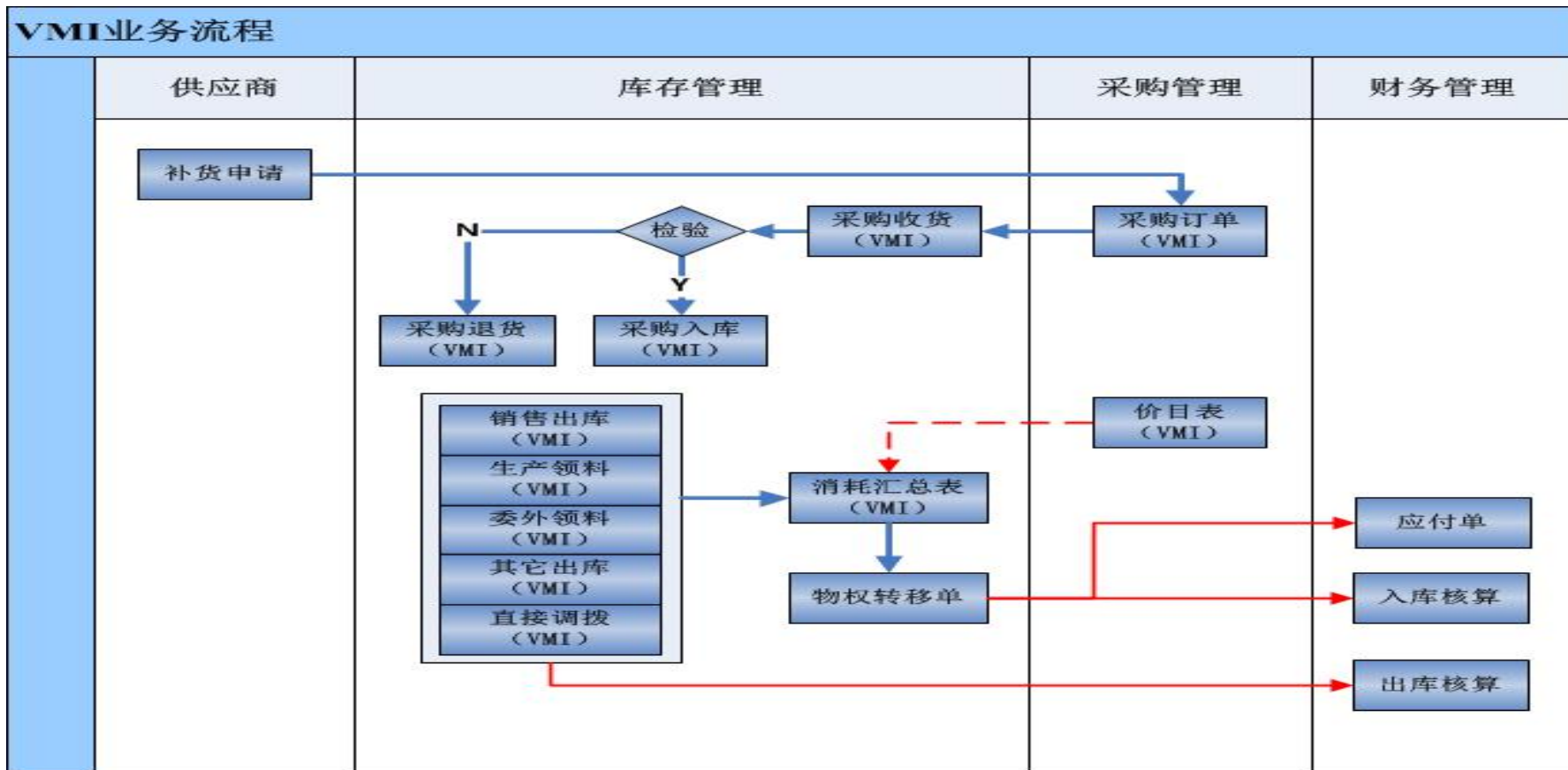

5.1 系统参数设置

应用介绍

- 可以选择采用VMI物料的业务范围；
- 指定VMI结算价格来源；
- 确定消耗数据合并的详细程度。

应用场景

- 可选消耗单据表示企业VMI应用模式和业务范围，如果是商贸企业，选择销售出库；如果是生产企业，选择生产领料，系统按这个范围汇总消耗数据。
- 对于长期合作的供应商，按协议价目表进行结算；对于供应商寄售或价格变动较大时，按订单价格进行结算。

5.2 基础数据设置

应用介绍

- 供应商设置允许VMI业务和默认VMI仓库；
- 物料设置允许VMI业务；
- 货源清单设置VMI类别；
- 价目表和折扣表设置VMI类型；
- 物料清单设置VMI供应商。
- 注：VMI仓库只是默认仓库，没有特殊属性。

应用场景

- 基础数据设置VMI属性后，在VMI业务过程中将根据VMI属性进行数据过滤，减少数据干扰。

采购价目表 - 新增

新增 保存 提交 审核 下推 下查 业务操作 前一 后一 选项 列表 退出

基本信息 其他

采购组织 SCMORA1017 * 币别 人民币 * 含税 默认价目表

编码 保存时自动生成 供应商 * 备注

名称 * 定价员 *

价目表对象 按物料 * 单据状态 暂存

价格类型 采购 * 新增行

序号	名称	规格型号	科目	血型	文本	变更等级	计价单位	从	至
1	工序委外								
	工序协作								

附件

配额方式 顺序优先 * 单据打印数 1

最小拆分数量 0

是否VMI业务

5.3 VMI作业-订单处理

应用介绍

- VMI类型采购订单只选择VMI类型的供应商和物料。
- VMI类型采购订单和标准类型采购订单具有相同业务功能。

Kingdee 金蝶云

物料清单 - 新增 | 货源清单列表 | 采购订单列表 | 采购订单 - 修改 x

新增 | 保存 | 提交 | 审核 | 选单 | 下推 | 关联查询 | 业务操作 | 预付查询 | 前一 | 后一 | 列表 | 选项 | 退出

基本信息 | 供应商信息 | 财务信息 | 订单条款 | 其他

单据类型: VMI采购单 * | 供应商: 明瑞五金 * | 采购员:

业务类型: VMI采购 | 采购组织: 总装事业部 * | 单据状态: 已审核

单据编号: CGDD000052 | 采购部门:

采购日期: 2017/9/7 * | 采购组:

明细信息 | 交货安排 | 明细财务信息 | 付款计划 | 其他信息

新增行 | 删除行 | 批量填充 | 业务操作 | 业务查询 | 行操作 | 附件

序号	物料编码 *	物料名称	等级	员工辅助	产地	自定义文	规格型号	采购单位	采购数量	计价单位 *	计价数
1	1.01.221-0029.001	导轨					BR15-L4360-N	Pcs	9	Pcs	

应用场景

- 通过VMI采购订单向供应商提出物料需求或补货建议。
- 通过VMI采购订单可以跟踪需求，并确定交易条件。

5.4 VMI作业-库存补货

应用介绍

- VMI收料、入库和退料只支持VMI供应商和物料；
- VMI类型的收料、入库和退料与标准类型的收料、入库和退料具有相同业务功能。

Kingdee 金蝶云

采购入库单列表 采购入库单 - 修改 ×

新增 保存 提交 审核 选单 下推 关联查询 作废 业务操作 前一 后一 序列号 列表 凭证 选项 退出

基本信息 供应商信息 财务信息 其他

单据类型	VMI入库单 *	收料组织	总装事业部 *	采购组织	总装事业部 *
审核 单据类型	VMI采购 *	收料部门		采购部门	
单据编号	CGRK00048	库存组		采购组	
入库日期	2017/9/7 *	仓管员		采购员	
单据状态	已审核	需求组织	总装事业部	供应商	明瑞五金 *

应用场景

- 通过收料和检验入库完成VMI库存的补货。
- 检验不合格物料直接退回供应商。
- VMI库存所有权属于供应商。
- VMI库存保管者可以是企业，也可以是供应商。

明细信息 物料数据 明细财务信息 其他信息 序列号

新增行 删除行 批量填充 获取批号 批号序列号关系 业务查询 扫描S/N 附件

序号	产品类型	入库类型	物料编码 *	物料名称	库存单位	规格型号	等级	员工辅助	产地	自定义文	父项产品
1	标准产品	合格入库	1.01.221-0029.001	导轨	Pcs	BR15-L4360-N					

5.5 VMI作业-物料消耗

应用介绍

- 支持受托代销业务；
- 支持生产领退料和补料；
- 支持委外领退料和补料；
- 支持直接调拨消耗；
- 支持盘亏消耗；
- 支持销售退货；
- 支持生产线领退料；
- 支持分布式调拨；
- 生产领料支持多供应商；
- 销售出库支持多供应商。

应用场景

- 提供多种消耗VMI物料的业务方式，有利于企业灵活应用VMI业务。

- 单据类型: VMI出库单
- 单据编号: XSCKD000074
- 日期: 2017/9/7
- 结算币别: 人民币
- 销售组织: 总装事业部
- 销售部门: 总装车间
- 客户: 同益#
- 交货地点: 龙岗大道xxx号4
- 承运商:
- 运输单号:
- 销售组:
- 销售员: k
- 发货组织: 总装事业部
- 发货部门:
- 库存组:
- 仓管员:
- 单据状态: 已审核

Below the form, there are tabs for '明细信息', '物料数据', '其他信息', and '序列号'. The '明细信息' tab is active, showing a table with the following data:

序号	产品类型	物料编码	物料名称	等级	员工辅助	产地	自定义文	规格型号	库存单位	应发数量	父项产品	实发数量	是否赠品	仓库
1	标准产品	1.01.221-0029.001	导轨					BR15-L4360-N	Pcs	2		2	<input type="checkbox"/>	总装VMI仓

5.6 VMI作业-消耗汇总

应用介绍

- 支持按消耗组织+供应商批量创建消耗汇总表。
- 支持出库结算和完工结算两种汇总结算模式。
- 完工结算可以选择生产订单范围和产品范围。
- 支持中间结果展示，用户可以检查调整数据。
- 消耗汇总生成物权转移，支持组织间结算。

应用场景

- 按期间自动汇总VMI物料的消耗数据，便于企业与供应商对账结算。
- 一次性批量创建消耗汇总表，便于大量数据处理。

物料转移单 物料转移单 - 修改 ×

下推 关联查询 前一 后一 列表 凭证 选项 退出

基本信息 其他信息

单据类型	VM物料转移	货主类型	业务组织	采购组织	总装事业部
单据编号	WQZY000004	货主	总装事业部	库存组织	总装事业部
业务类型	VM业务	单据状态	已审核	供应商	明瑞五金
日期	2017/9/7	业务方向	普通		

明细信息 其他信息

序号	物料编码	物料名称	等级	员工辅助	产地	自定义文	规格型号	批号	库存单位	库存数量	计
▶ 1	1.01.221-0029.001	导轨					BR15-L4360-N		Pcs	2	Pcs
▶ 2	1.01.221-0062-00	轨板					250*46*13		Pcs	7	Pcs
▶ 3	1.01.221-0029.001	导轨					BR15-L4360-N		Pcs	6	Pcs

5.7 VMI物料消耗明细表

应用介绍

- 可以按采购组织和消耗组织查询；
- 支持按供应商分页来展示数据；
- 提供物料范围、供应商范围、仓库范围等过滤条件。

批量创建消耗汇总表 消耗汇总表 VMI物料消耗明细表 x

过滤 刷新 选项 退出

日期范围 2017/8/1 - 2017/10/23 物料范围 全部

消耗单据类型	消耗单据编码	行号	消耗组织	日期	供应商	物料编码	物料名称	规格型号	辅助属性	批号	库存单位	仓库	仓位	消耗数量	消耗
销售出库单	XSCKD000058	1	总装事业部	2017/9/6	明瑞五金	1.01.221-0029.001	导轨	BR15-L4360-N			Pcs	总装VMI仓		6	是
销售出库单	XSCKD000074	1	总装事业部	2017/9/7	明瑞五金	1.01.221-0029.001	导轨	BR15-L4360-N			Pcs	总装VMI仓		2	是
销售出库单	XSCKD000060	1	总装事业部	2017/9/6	明瑞五金	1.01.221-0029.001	导轨	BR15-L4360-N			Pcs	总装VMI仓		2	否
其它出库单	QTCCK000009	1	美元公司	2017/8/31	明瑞五金	1.01.221-0029.001	导轨	BR15-L4360-N			Pcs	my		1	否
销售退货单	XSTHD000037	1	总装事业部	2017/9/7	明瑞五金	1.01.221-0029.001	导轨	BR15-L4360-N			Pcs	总装VMI仓		-2	否
销售出库单	XSCKD000059	1	总装事业部	2017/9/6	明瑞五金	1.01.221-0062-00	轨板	250*46*13			Pcs	总装VMI仓		7	是

应用场景

- 通过消耗明细表，供应商或客户可以查询VMI物料的消耗明细，以便库存统计和对账。
- 库存保管者通过出入库明细表和汇总表，可以了解VMI物料的入库和出库情况，及时掌握VMI库存运转状况。

5.8 VMI物料消耗结算表

应用介绍

- 可以按采购组织和消耗组织查询；
- 支持按供应商分页来展示数据；
- 提供物料范围、供应商范围、仓库范围等过滤条件。

VM物料消耗结算明细表

过滤 刷新 选项 退出

起始日期 2013-11-06 00:00:00 -- 物料范围 全部

采购组织	消耗组织	日期	供应商	币别	物料编码	物料名称	单位	单价	消耗数量	消耗金额	应付数量	应付金额	开票数量	开票金额
▶ 蓝海柴油机本部	蓝海柴油机本部	2013-12-05 10:52:00	v1	人民币	VMi005	VMi005	Pcs	1,000	100	100,000				
蓝海柴油机本部	蓝海柴油机本部	2013-12-05 10:52:00	v1	人民币	VMi005	VMi005	Pcs	1,000	-20	-20,000				
蓝海柴油机本部	蓝海柴油机本部	2013-12-05 10:52:00	v1	人民币	VMi006	VMi006	Pcs	1,000	100	100,000				
蓝海柴油机本部	蓝海柴油机本部	2013-12-05 10:52:00	v1	人民币	VMi006	VMi006	Pcs	1,000	-20	-20,000				
总装事业部	总装事业部	2013-12-05 09:50:40	v1	人民币	vmi001	vmi001	Pcs	88	800	70,400				
总装事业部	总装事业部	2013-12-05 09:50:40	v1	人民币	vmi001	vmi001	Pcs	88	-6	-528				

应用场景

- VMI物料消耗结算表用于跟踪VMI物料的消耗、记账和开票的详细情况。
- 通过消耗结算明细表，供应商或客户可以查询VMI物料的消耗结算明细，以便及时处理对账开票等相关业务。

5.9 VMI物料出入库明细表

应用介绍

- VMI物料出入库明细表展示了VMI物料入库和出库消耗的详细情况。
- 提供各种过滤条件。

VMI物料出入库明细表									
过滤	刷新	前一	后一	联查单据	选项	退出			
库存组织	NewDataCenter_BC_20140527090640			时间范围	2014/5/27 -- 2014/5/27				
供应商范围	全部			物料范围	全部				
仓库范围	全部			批号范围	全部				
物料编码	物料名称	日期	单据名称	单据编号	供应商编码	仓库	库存单位	收入	消耗发出
								收入数量(库存)	发出数量(库存)
3001	VMI001	2014-05-27	VMI采购入库单	CGRK00001	VEN00001	VMI仓	Pcs	10	
3001	VMI001	2014-05-27	VMI销售退货单	XSTHD000001	VEN00001	VMI仓	Pcs		-1
3001	VMI001	2014-05-27	VMI销售出库单	XSCKD000001	VEN00001	VMI仓	Pcs		5
3002	VMI002	2014-05-27	VMI销售出库单	XSCKD000001	VEN00001	VMI仓	Pcs		6
3002	VMI002	2014-05-27	VMI销售退货单	XSTHD000001	VEN00001	VMI仓	Pcs		-2
3002	VMI002	2014-05-27	VMI采购入库单	CGRK00001	VEN00001	VMI仓	Pcs	20	
3003	VMI003	2014-05-27	VMI采购入库单	CGRK00001	VEN00001	VMI仓	Pcs	30	
3003	VMI003	2014-05-27	VMI其他出库单	QTCK000001	VEN00001	VMI仓	Pcs		4
3003	VMI003	2014-05-27	VMI盘亏单	PKSH000001	VEN00001	VMI仓	Pcs		3
3003	VMI003	2014-05-27	VMI直接调拨单	ZJDB000001	VEN00001	1002	Pcs		1
3004	VMI004	2014-05-27	VMI直接调拨单	ZJDB000001	VEN00001	1002	Pcs		1
3004	VMI004	2014-05-27	VMI盘亏单	PKSH000001	VEN00001	VMI仓	Pcs		3
3004	VMI004	2014-05-27	VMI其他出库单	QTCK000001	VEN00001	VMI仓	Pcs		6
3004	VMI004	2014-05-27	VMI采购入库单	CGRK00001	VEN00001	VMI仓	Pcs	40	
3005	VMI005	2014-05-27	VMI采购入库单	CGRK00001	VEN00001	VMI仓	Pcs	50	
3005	VMI005	2014-05-27	VMI盘亏单	PKSH000001	VEN00001	VMI仓	Pcs		4
3005	VMI005	2014-05-27	VMI直接调拨单	ZJDB000001	VEN00001	1002	Pcs		1
3006	VMI006	2014-05-27	VMI直接调拨单	ZJDB000001	VEN00001	1002	Pcs		1
3006	VMI006	2014-05-27	VMI采购入库单	CGRK00001	VEN00001	VMI仓	Pcs	60	

应用场景

- 通过该报表反映VMI物料从入库到消耗的整个过程，便于及时掌握VMI物料流向。

5.10 VMI物料出入库汇总表

应用介绍

- 🔗 VMI物料出入库汇总表按供应商统计VMI物料入库和出库消耗的汇总数据。
- 🔗 提供多种过滤条件。

应用场景

- VMI物料出入库汇总表反映了一定时间内VMI物料的总体入库和出库统计数据。

VMI物料出入库汇总表							
过滤	刷新	前一	后一	查询明细报表	选项 退出		
库存组织	NewDataCenter_BC_20140527090640		时间范围	2014/5/27 - 2014/5/27			
供应商范围	VMI		物料范围	全部			
仓库范围	全部		批号范围	全部			
	供应商编码	物料编码	物料名称	仓库	库存单位	收入	消耗发出
						收入数量(库存)	发出数量(库存)
▶	VEN00001	3001	VMI001	VMI仓	Pcs	10	4
	VEN00001	3002	VMI002	VMI仓	Pcs	20	4
	VEN00001	3003	VMI003	VMI仓	Pcs		3
	VEN00001	3003	VMI003	VMI仓	Pcs	30	4
	VEN00001	3003	VMI003	1002	Pcs		1
	VEN00001	3004	VMI004	VMI仓	Pcs		3
	VEN00001	3004	VMI004	VMI仓	Pcs	40	6
	VEN00001	3004	VMI004	1002	Pcs		1
	VEN00001	3005	VMI005	VMI仓	Pcs		4
	VEN00001	3005	VMI005	VMI仓	Pcs	50	
	VEN00001	3005	VMI005	1002	Pcs		1
	VEN00001	3006	VMI006	VMI仓	Pcs	60	
	VEN00001	3006	VMI006	1002	Pcs		1

主题

产品框架介绍

产品规划思路

产品框架与应用价值

采购管理整体方案

系统应用介绍

基础数据设置

采购业务流程

采购专项功能

采购报表分析

VMI管理特性

1688采购寻源集成

V7.3新增及完善

企业采购寻源困扰

企业需求：企业采购一般按传统模式寻源，人工寻找合适供应商，费时费力。

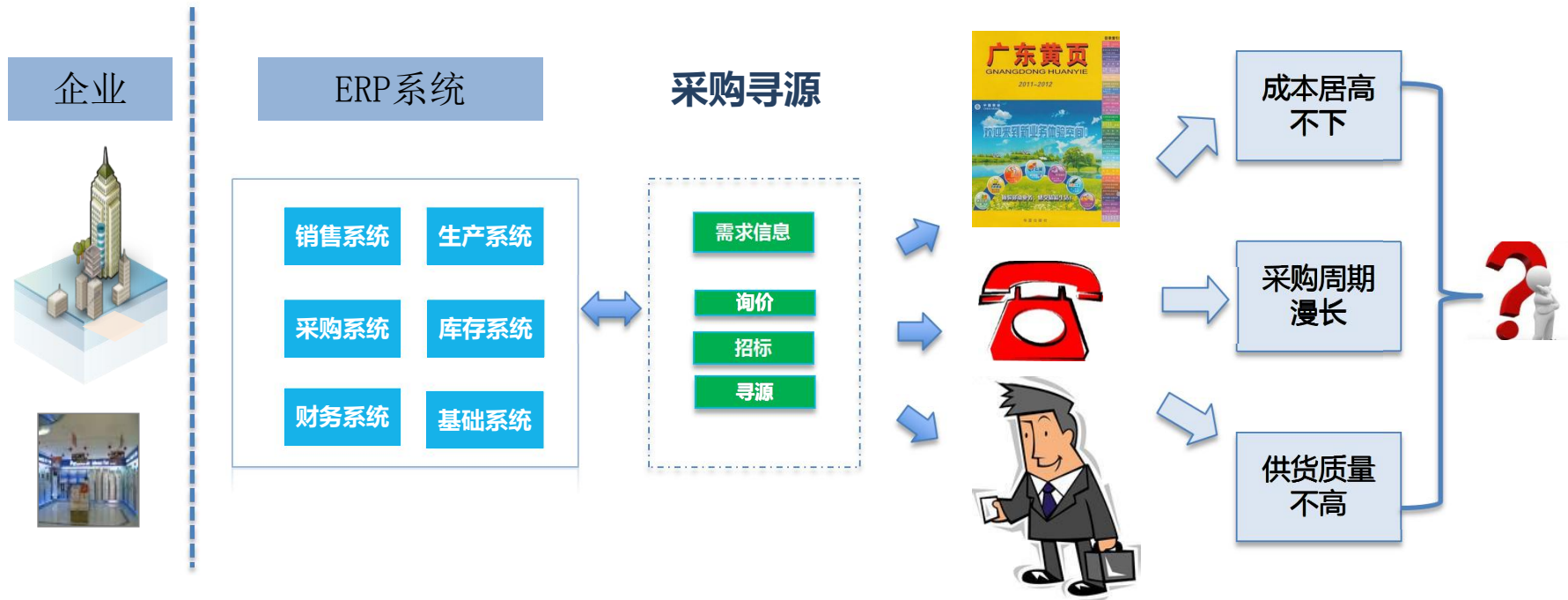

纺织市场频道-辅料频道 - Windows Internet Explorer
 http://view.1688.com/cms/promotion/fzfl.html?spm=a2605.152032.0.0

收藏夹 K 【新提醒】K-3 Cloud_金... 网页快讯库

纺织市场频道-辅料频道

首页 面料 辅料 纱线 坯布 皮革 原料 现货 淘爆款 10点伙拼 免费拿样 纺织名企

服装辅料 通用辅料 花边 拉链 松紧带 缝纫线 织带 织唛 吊牌 发饰丝带 辅料产地

所有辅料产品

服装服饰辅料

隐形拉链 蕾丝花边 服装烫图
箱包拉链 服饰烫钻 胸花

日用家纺辅料

窗帘花边 被套拉链 松紧带
家纺魔术贴 枕头填充物 流苏

通用型辅料

洗唛、商标 吊牌、吊牌
带、绳、线 纽扣 拉链
水洗唛 四合扣 拉链头

其他辅料

DIY辅料 十字绣线 纺织填充物
衬布 胶针 其他纺织辅料

面辅料城

爆款热销

载绒布 帆布 斜纹布 ¥2.3/个 已售2020.0个	1公分 10厘 1CM 10 ¥2.5/码 已售6410.0码	针织罗纹袖口 现货 ¥2.3/条 已售609915.0条	国产烟黄烫钻/单面 ¥35.0/包 已售2530.0包

品牌供应商 今日样品推荐

三力拉链 三力(福建)拉链
主营:尼龙拉链;隐形拉链
月销量: 166828

金鑫商标 常熟市金鑫商标织印
主营:商标;吊牌;吊粒
月销量: 10002

更多 >

销量王供应商

[吊粒吊牌] 常熟金鑫商标织印
[拉链] 三力 福建 拉链有限公司
[毛领] 崇福亿发裘皮制品厂
[花边] 广州唐龙服饰有限公司
[纽扣] 沈昌萍 个体经营
[带绳线] 义乌市明荣线业有限公司
[洗唛商标] 厦门帝丽服装辅料

服装服饰辅料

热销产品排行榜

花边 | 窗帘带 | 蝴蝶结
织带 | 烫图 | 烫钻
毛球 | 毛领 | 帽条

最新爆款 服装辅料 ¥3.3/个 已售3951.0个	三股绳, 手提袋绳, ¥0.38/对 已售48250.0对	YKK吉田拉链拉链3# ¥1.96/条 已售11142.0条	双面绒松紧带4CM 【丽鸽】双面绒松紧 ¥2.0/米 已售1125.0米

优质供应商排行榜

- 义乌市飞珂织带厂**
近7天销量: 2565
- 余列清(个体经营)**
近7天销量: 1700
- 义乌市和讯针织有限公司**
近7天销量: 4238

1688集成解决方案

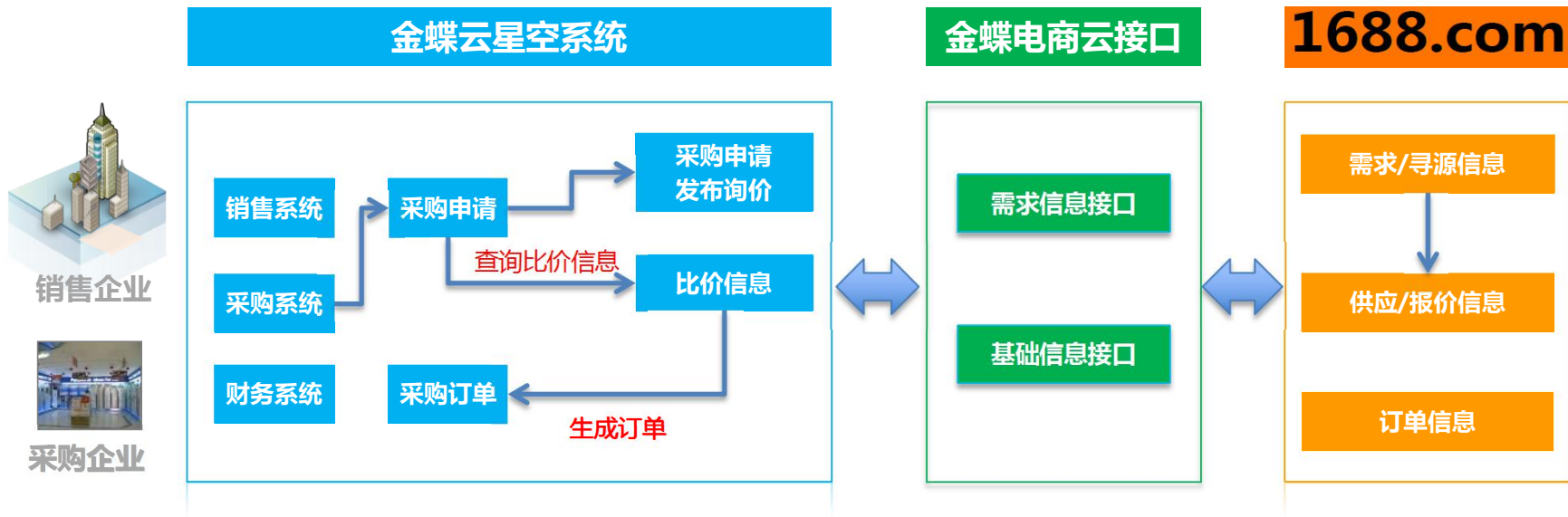

金蝶云星空：

- 1、金蝶提供一个统一的接口采购云接口与1688进行数据交换，各个产品线(包括金蝶云星空)与这个统一的接口对接。
- 2、第一期金蝶云星空提供采购申请发布到1688，可以从采购申请查询报价信息，并根据报价信息生成订单的功能。完成需求->寻源->比价->采购订单的完整业务链。

金蝶云星空企业与金蝶电商云接口

应用介绍

- 采购系统参数中电商云地址
http://202.104.120.130:8086/purchase/openapi
- 到该地址上注册企业，注册后产生了电商云企业ID，此即企业在电商云的注册号；
- 将此企业ID号记录在金蝶云星空参数中。即建立了金蝶云星空数据中心与电商云的关联接口。

- 企业ID***: 16216927 (highlighted with a red box and labeled "用于唯一标识企业")
- 企业名称***: 南海汽车集团 (企业的注册名称)
- 系统类型***: K3 Cloud (接入的ERP系统类型)

Below these fields are "提交" (Submit) and "重置" (Reset) buttons. A red callout box points to the "提交" button with the text: "将此ID填入K/3 CLOUD 系统的电商云企业ID中。这样K/3 CLOUD的数据中心就与电商云建立了关联" (Enter this ID into the e-commerce cloud enterprise ID of the K/3 CLOUD system. This establishes a link between the K/3 CLOUD data center and the e-commerce cloud).

At the bottom of the page, there is a blue header for "Kingdee 金蝶云" and a navigation bar for "采购管理系统参数" (Procurement Management System Parameters). The "1688集成" (1688 Integration) tab is selected. The "金蝶采购电商云企业ID" field contains the value "16216927". The "金蝶采购电商云服务地址" field contains the URL `http://202.104.120.130:8086/purchase/openapi` and has a "恢复默认" (Restore Default) button next to it.

应用场景

- 提供统一的接口，各个产品线(K/3, 金蝶云星空, EAS)不需要重复开发接口。

应用介绍

- 建立数据中心与电商云接口后，系统可能有很多业务组织，把需要对外采购的组织导入到电商云注册的企业中。
- 这个即建立采购组织与1688的关联。注意，只能有采购职能的组织导出。

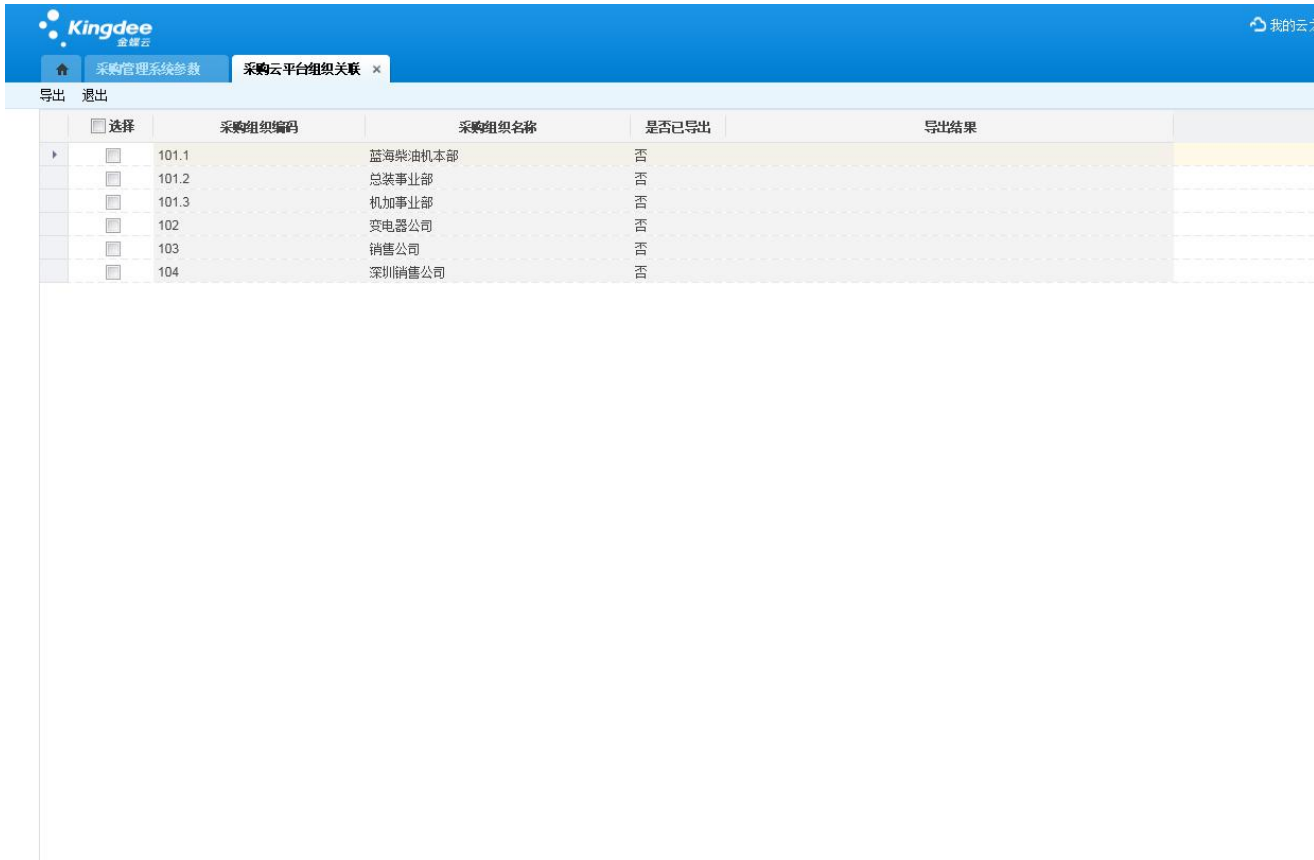

<input type="checkbox"/> 选择	采购组织编码	采购组织名称	是否已导出	导出结果
<input type="checkbox"/>	101.1	蓝海柴油机本部	否	
<input type="checkbox"/>	101.2	总装事业部	否	
<input type="checkbox"/>	101.3	机加事业部	否	
<input type="checkbox"/>	102	变电器公司	否	
<input type="checkbox"/>	103	销售公司	否	
<input type="checkbox"/>	104	深圳销售公司	否	

应用场景

- 可能有多个组织都需要对外的采购职能，因此需要把需要对外采购的组织导出到云平台。

6.3 金蝶电商云与阿里巴巴接口

应用介绍

- 导出组织到云平台后，建立Cloud组织与云平台接口关系。
- 然后在云平台通过公司授权，把组织在1688上的授权开通即可。
- 组织在1688开通授权后，组织即可直接通过发布询价、查询询价，在1688上发布询价单、查询询价信息。

编号	公司名称	1688令牌	有效期	授权	操作
001	南海机械总	258366	12月	授权	
002	南海机械广东工厂	586932	12月	已授权	

刷新

应用场景

- 通过云平台建立阿里巴巴上注册企业ID与系统里面的组织对应起来。

应用介绍

- 采购申请单、列表上提供了采购发布询价、询价查询的功能。
- 发布询价：能够将采购申请单上的采购需求信息当做询价单发布到1688上，形成1688的询价单。
- 询价查询：有供应商在1688上对发布的询价单报价后，可以在Cloud里面查询对应的报价。

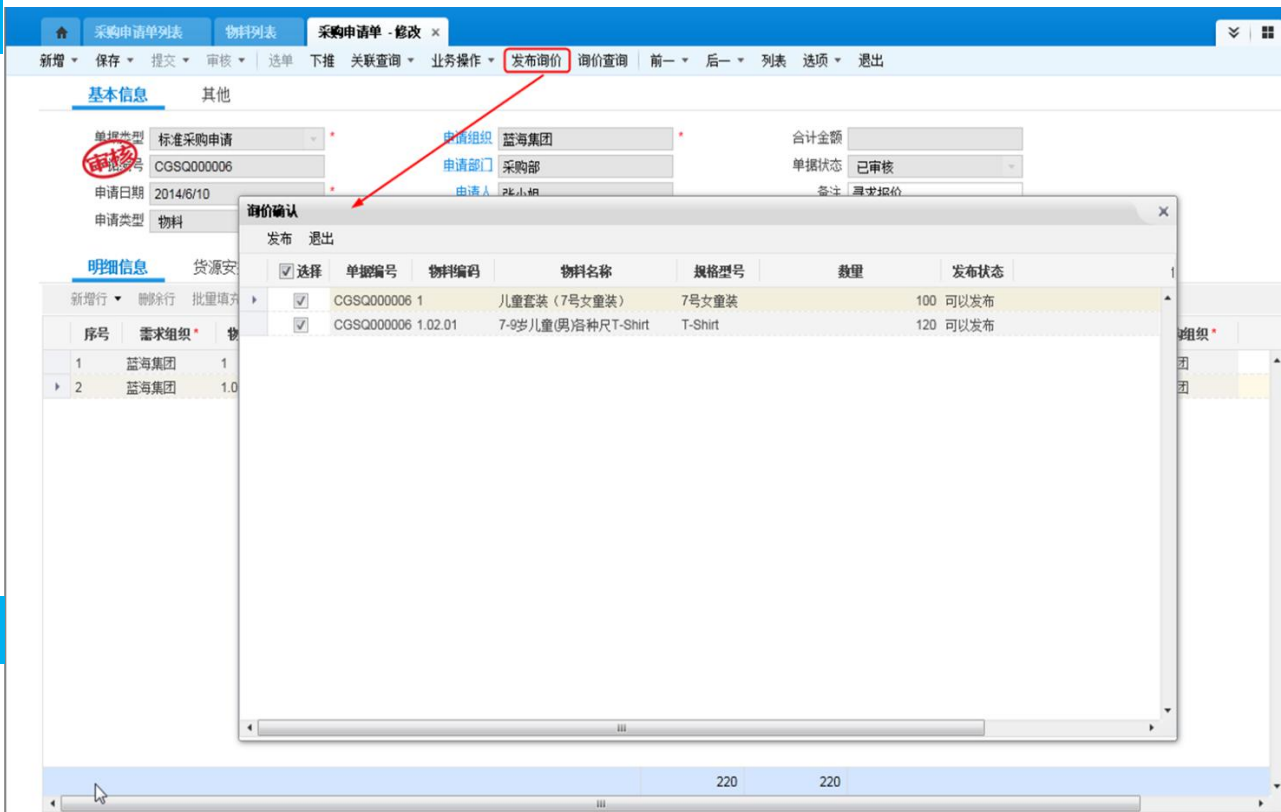

应用场景

- 将采购需求信息一键式发布到寻源平台进行寻源。

在1688上查询询价单

应用介绍

- 此为1688.com上的来自金蝶云星空的询价单。

The main content area displays the inquiry details for '蓝海集团采购询价20140610144806'. A prominent orange button labeled '查看报价' (View Quotes) is shown, with a sub-label '报价还剩 29 天' (Quotation remaining 29 days). To the right, the inquiry date is '6月10日 (刚刚发布)' (June 10th (just published)) and the contact information is '联系方式: 张小姐 0755-83265487'.

Below the inquiry details, there is a section for '收到报价 (0条)' (Received quotes (0 items)). A table lists the items being inquired:

产品	数量	产品描述
儿童套装 (7号女童装)	100 Pcs	7号女童装
7-9岁儿童(男)各种尺T-shirt	120 Pcs	T-Shirt

Below the table, the '采购要求:' (Procurement requirements) section is visible.

On the right side of the page, there is a sidebar for 'K3Cloud大供应链' (K3Cloud Large Supply Chain) with a '进入采购门户' (Enter Procurement Portal) button. Below this, '公司详情' (Company Details) shows the main industry as '紧固件、连接件' (Fasteners, Connectors) and annual sales as '人民币 51 万'. The '采购记录' (Procurement Record) section shows 99 inquiries, 0 online purchase amounts, 0 online purchase times, and 0 non-compliant inquiries. At the bottom, it lists '采购商还在采购这些' (Suppliers are still purchasing these) with items like '蓝海集团采购询价201406' and '蓝海集团采购询价201405'.

应用场景

- 此部分功能为1688.com的功能。

在金蝶云星空查询报价信息

应用介绍

- 询价信息发布后，供应商、包括潜在供应商对询价单进行报价。
- 在系统的采购申请单、列表可以选择分录查询对应的采购申请单报价信息。

应用场景

- 集成了1688的报价信息，不需要登录到1688，直接在系统里面查询报价信息，方便快捷。

查询报价、比价、下单

应用介绍

- 在查询报价页面，按照供应商的报价由低到高排列不同的报价，供采购员比较。
- 对于潜在供应商，可以添加供应商，调用供应商新增功能。
- 可以选择合适的供应商报价信息生成采购订单。
- 可以查询原始的报价详情。
- 可以查询生成的采购订单

应用场景

- 集成了1688的报价信息，不需要登录到1688，直接在系统里面查询报价信息，并在一个界面提供添加供应商、下单功能，方便快捷。

单据类型	单据编号	数据状态	关闭状态	申请组织	申请日期	物料编码	物料名称	申请数量	批准数量	到货日期
<input type="checkbox"/>	标准采购申请 CGSQ000006	已审核	未关闭	蓝海集团	2014-06-10	1	儿童套装(7号女童装)	100	100	2014/6/30 00:00:00
<input type="checkbox"/>	标准采购申请 CGSQ000005	已审核	已关闭	蓝海集团	2014-06-03	test001	7-9岁儿童(男)浴种尺T-Shirt	120	120	2014/6/30 00:00:00
<input checked="" type="checkbox"/>	直运采购申请 CGSQ000003	已审核	未关闭	蓝海集团	2014-05-28	1	儿童套装(7号女童装)	10	10	2014/5/28 00:00:00
<input checked="" type="checkbox"/>	直运采购申请 CGSQ000002	已审核	已关闭	蓝海集团	2014-05-28	1	儿童套装(7号女童装)	10	10	2014/5/28 00:00:00

申请单编码	产品	供应商	单位	数量	下单数量	单价	含税单价	税率%	报价截止日期	下单	供应商处理	报价详情
CGSQ000002	儿童套装	深圳市宝安区沙井博恩童装商行	Pcs	10	10	9.80	9.80		2014/6/28 12:00:00	<input type="checkbox"/>	添加供应商	查看报价详情 CGDD0000040
CGSQ000002	儿童套装	王莉(个体经营)	Pcs	10	10	10.88	10.88		2014/7/3 12:00:00	<input type="checkbox"/>	添加供应商	查看报价详情 CGDD0000040
CGSQ000002	儿童套装	佛山市禅城区汝盛制衣厂	Pcs	10	10	25.00	25.00		2014/6/28 12:00:00	<input type="checkbox"/>	添加供应商	查看报价详情 CGDD0000040
CGSQ000002	儿童套装	深圳富柳实业(个体经营)	Pcs	10	10	55.00	55.00		2014/6/28 12:00:00	<input type="checkbox"/>	添加供应商	查看报价详情 CGDD0000040
CGSQ000003	儿童套装	佛山市禅城区童鑫盛制衣厂	Pcs	10	10	28.00	28.00		2014/7/5 12:00:00	<input type="checkbox"/>	添加供应商	查看报价详情 CGDD0000040

6.8 生成的订单处理

应用介绍

由报价信息下达采购订单后，在采购订单功能界面即可对采购订单进一步处理，审批。

序号	物料编码*	物料名称	规格型号	单位*	数量	交货日期	单价	含税单价	折扣率%	金额	税率%
1	1	儿童套装 (7号女童装)	7号女童装	Pcs	10	2014-06-05 19:00:02	9.800000	11.466000		98.00	17

应用场景

询价完成，下达订单，完成寻源任务。

主题

产品框架介绍

产品规划思路

产品框架与应用价值

采购管理整体方案

系统应用介绍

基础数据设置

采购业务流程

采购专项功能

采购报表分析

VMI管理特性

1688采购寻源集成

V7.3新增及完善

采购管理V7.3 新增采购工作台

应用介绍

- 包含常用功能，待办事项，异常播报三个功能区域
- 为用户提供日常操作的快速入口，业务扁平化，更快捷。
- 待办事项可快速聚焦日常操作场景，更便捷。
- 异常播报掌握异常动态，更快速。

应用场景

- 让采购人员在日常的繁琐操作中能通过工作台直接、快速的定位到日常最常用，最关心，最紧急的事务中。
- 不同的采购人员能及时掌握自己业务范围内的动态。

异常播报

来料不良供应商排行榜 | 待处理收料预警 | 逾期采购订单

开始日期: 2018/05/01 | 结束日期: 2018/06/05 | 供应商: | 查询

序号	收料编号	供应商	物料	交货数量	收料日期	仓库
1	CGSL000164	供应商+标准配置+协同	原材料+标准设置+序列号管理	100.00000000	2018/05/02	
2	CGSL000165	明珠五金	调压阀阀盖	3.00000000	2018/05/04	总装原料仓
3	CGSL000166	明珠五金	CUP	12.00000000	2018/05/07	

采购管理V7.3 移动采购

应用介绍

- 提供采购功能移动化，在手机上也能随时随地掌握业务动态。
- 提供各种场景的预警管理，可通过手机端查看业务数据
- 提供采购业务单据的不同状态综合查询，能快速查询采购员关系的业务数据。

应用场景

- 为了随时随地的掌握采购业务状况，在需要通过移动端快速的查询和处理业务。
- 提供不同的业务处理平台。

采购管理V7.3 采购价格预测

应用介绍

- 提供采购预测价和采购历史价服务。
- 采用一次指数平滑算法，基于历史采购订单或采购发票的价格数据，预测采购价格。
- 采购服务的形式，可将价格应用到多种单据。

应用场景

- 在采购业务中需要了解历史采购价格或者基于历史价格的预测价来指导未来业务的场景。
- 需要将价格灵活应用到多种单据的场景。

服务编辑

服务类型	获取采购历史价和预测价	...
前提条件		...
服务描述	获取采购历史价和预测价	▼

取价参数

采购组织	▼	平均价类型	移动平均价	▼	
取价维度	物料	▼	业务类型	标准采购	▼
物料字段	▼	单据状态	已审核	▼	
供应商	供应商	▼	价格预测回溯范围(月)	12	
价格来源	采购订单	▼	取价时间范围(月)	12	
<input checked="" type="checkbox"/> 含税价					

取价输出

预测采购价	▼	最近采购价	▼
最高采购价	▼	采购量最大价格	▼
最低采购价	▼	采购量最小价格	▼
平均采购价	▼	年度最大价格	▼
年度最小价格	▼	年度平均	▼
输出币别	结算币别	▼	

确定 取消

采购管理V7.3 套件采购

应用介绍

- 支持采购申请单和采购订单使用套件采购
- 支持其他单据配置套件采购服务
- 支持套件采购整套数量修改
- 支持齐套检查

应用场景

- 客户可通过套件采购快速新增单据和修改单据数量，处理整套采购的业务

The '明细信息' (Detail Information) tab is also visible, showing a table of kit items. The table has columns for '序号' (Serial Number), '需求组织' (Requirement Organization), '产品类型' (Product Type), '物料编码' (Material Code), '物料名称' (Material Name), '父项产品' (Parent Product), '批准数量' (Approved Quantity), '文本' (Text), and '等级' (Level). Two rows are shown, both for '总装事业部' (Total Assembly Department) and '套件子项' (Kit Sub-item). The first row has material code '1.01.001.0055' and name '接板-A系列' (Bracket-A Series). The second row has material code '1.01.001.0068' and name '制动器-50KW系列' (Brake-50KW Series). Both rows have a '批准数量' (Approved Quantity) of 20.00. The '父项产品' (Parent Product) column for both rows is '套件物料' (Kit Material), which is highlighted with a red box in the original image.

序号	需求组织 *	产品类型	物料编码 *	物料名称	父项产品	批准数量	文本	等级
1	总装事业部	套件子项	1.01.001.0055	接板-A系列	套件物料	20.00		
2	总装事业部	套件子项	1.01.001.0068	制动器-50KW系列	套件物料	20.00		

金蝶云星空 V7.3 新功能说明

新增功能：商贸需求计划功能（灰度发布）

功能改进：配套材料采购申请选单未对已配套计算的单据进行过滤

功能改进：供应商评分表，新增评估指标全部展开与折叠功能按钮

功能改进：采购订单执行汇总表中的过滤的条件和分组汇总增加需求部门字段

功能改进：配套材料采购申请计算时，设置进度条显示计算过程的进度

功能改进：采购业务汇总表，采购入库结算汇总表新增成本相关字段

功能改进：关联采购订单供应商联系人与供应商主数据中组织信息的联系地址

功能改进：供应商协同消息发送收件用户过滤，允许按采购员过滤关联用户。

功能改进：采购管理单据中BOM版本字段的携带优化

功能改进：供应商协同财务报表新增选项功能，允许引出列表

功能改进：供应商系统移动端优化，优化用户界面与交互

解决问题：采购订单付款计划预付款单号重复

解决问题：自动定价时，采购申请单下推采购订单税率携带错误

解决问题：供应商到货及时率分组汇总时名称显示错误

采购管理V7.3 商贸需求计划

应用介绍

- 支持客户自定义单据或字段参与需求计算；
- 支持多库存组织和多需求组织；
- 支持多种方案自定义；
- 能依据供需时间计算短缺数量，并生成采购申请；
- 支持供需平衡明细查询。

应用场景

- 对于无生产的简单商贸型企业的需求与供给平衡分析，按需求日期计算单据短缺，并生成采购申请。
- 支持企业依据实际业务配置需求计算方案。

采购管理V7.3 配套材料采购支持对已配套计算的单据过滤

应用介绍

- 支持过滤已参与配套计算的单据；
- 支持查看所有单据。

配套材料采购申请

选单 计算 生成申请 引出 退出

申请组织: 4SCMORA0311

单据类型: 标准采购申请

仓库:

汇总选项

- 考虑安全库存与可用库存
- 只展示数量大于0的结果
- 考虑损耗率
- 仓库允许MRP计划的控制
- 排除已配套计算单据
- 物料
- 辅助属性
- 汇总自制件
- 汇总委外件
- 汇总采购件
- 汇总所有物料

序号	需求组织	订单编号	客户	物料编码	物料名称	规格	单位	数量	要货日期
----	------	------	----	------	------	----	----	----	------

应用场景

- 当历史单据不需要再次进行配套计算时，可勾选此选项，系统能记录已经进行过配套计算的单据，在下查选单时，默认过滤。

采购管理V7.3供应商协同收件用户过滤

应用介绍

- 供应商协同消息发送时，收件人设置了按关联采购员过滤。
- 支持参数设置，在供应商协同参数页签中设置启用。

应用场景

- 优化了供应商协同中消息发送时收件人无过滤，能看到所有企业用户的情况，只允许查看关联采购员的用户。

部门分组	用户名称	用户说明	用户帐号	移动电话
过滤条件	过滤条件	过滤条件	过滤条件	过滤条件
	dylan2		dylan2	1231231232

感謝 ありがとう
Thanks
ขอบคุณ, ณ
terima kasih 谢谢